取手市

令和8年11月発行

とりで
子育てガイドブック












マチレット　子育て中のパパママを応援します！

もくじ

- トピックス …… 2
- 子育てカレンダー …… 4
- 子育てマップ …… 6
- 妊娠がわかったら …… 8
- お子さんが生まれたら …… 9
- 障害のあるお子さんへの支援制度 …… 11
- ひとり親家庭への支援制度 …… 12
- 夜間などにけがや急病になったとき … 13
- 予防接種 …… 14
- 乳幼児健康診査 …… 16
- 離乳食 …… 17
- 育児教室 …… 19
- 育児アドバイス …… 20
- 事故やけがを防ぐために …… 21
- 親子でおでかけ …… 22
- 市内のイベントカレンダー …… 26
- 公共交通機関 …… 27
- 保育所(園)・認定こども園・幼稚園等 … 28
- 一時的にお子さんを預けたいとき …… 37
- とりでファミリー・サポート・センター(ファミサポ) …… 38
- 小学校 …… 39
- 困ったときの相談窓口 …… 41
- メモ

※取手市の市外局番 0297

ガイドブックの使い方

妊娠がわかったときから小学生までの公的支援や役立つサービスを時期順に掲載しています。基本的な支援には、■(チェックボックス)や実施日を記入する欄が付いていますので、利用忘れがないように確認してください。

取手市 ◀ チェックボックス例

お子さんの健やかな成長と皆さまの幸せをお祈りしています。



取手市

とりで子育てガイドブックは、取手市の情報を中心に、茨城県や子育て支援団体についても掲載しています。掲載内容は、令和8年5月現在のものです。掲載内容が変更する場合もありますので、各担当課へお問い合わせください。

また、取手市ホームページもご覧ください。

取手市ホームページ https://www.city.toride.ibaraki.jp/

取手市ホームページ

※コンテンツの一部は、厚生労働省ホームページ(https://www.mhlw.go.jp/)の情報をもとに株式会社ジチタイアドが作成したものです
※当冊子の著作権を侵害する行為(SNSやHPへの無断転載、デザインや文言の流用、複製物の商用利用等)は法律で禁じられています

マチレット

マチレットは、自治体から市民へ専門性が高い情報をよりわかりやすく確実に伝える、地域に寄り添う"マチのブックレット"です。

令和8年11月発行

発行:取手市　取手市寺田5139番地　☎74-2141(代表)
編集・デザイン:株式会社ジチタイアド

トピックス

取手市の事業

子育てアプリToriCo(子ども子育て支援アプリ)

取手市の妊娠・出産・子育てに必要な情報を手軽に確認できます。日々の記録や大切な思い出(日記や写真)の保存など、ぜひ母子健康手帳と併せて子育てアプリToriCo(母子モ)をお使いください。

お問い合わせ先　こども相談課　電話 74-2141(代表)

母子モ

無痛分娩費用の助成

無痛分娩により出産したかたの経済的な負担を軽減するため、無痛分娩に要する費用の一部(最大10万円)を助成します。オンライン申請も可能です。右記の二次元コードからスマホ市役所(取手市LINE内)にアクセスし、必要事項を入力のうえ申請してください。

お問い合わせ先　こども政策課　電話 74-2141(代表)

見守りおむつ定期便事業

赤ちゃんの健やかな成長と養育者の健全な子育て環境を確保するため、生後5か月から満1歳を迎える月までの乳児とその養育家庭に対し、見守り訪問と子育て用品(おむつやミルク等)の支給を毎月行います。

お問い合わせ先　こども政策課　電話 74-2141(代表)

産婦健康診査事業

出産されたかたを対象に公費負担で産婦健康診査が医療機関等で受けられる事業です。

※詳しくはP16へ

新生児聴覚検査事業

出産後に医療機関で実施する赤ちゃんの耳の聞こえの検査費用の一部助成を行っています。

※詳しくはP16へ

産後ケア事業(出産後、概ね一歳未満のお子さんとお母さん)

出産後、医療機関・助産院の通所や宿泊、または、助産師の訪問により、専門知識を持ったスタッフから、個々の悩みに応じた支援(授乳・沐浴指導等)が受けられます。　※詳しくはP16へ

定住化促進住宅補助制度

市では住宅購入や住宅リノベーションに対して2つの補助金を設けています。「①住宅取得補助金」では住宅の新築や新築の建売住宅を購入された方、「②住宅リノベーション補助金」では中古住宅の購入や同居人増加に伴うリノベーションを行う方を対象に補助を実施しています。また、子育て世帯(満18歳以下のお子さんがいる世帯)や近居要件(親世帯又は子世帯が市内在住の場合)などに該当する場合は補助額の加算が設けられています。補助金額は最大で①が65万円、②では55万円です。事前認定となりますので、計画段階でご相談ください。

お問い合わせ先　都市計画課　電話 74-2141(代表)

市HP「定住化促進住宅補助制度」

こども家庭センター

妊娠、出産、子育ての相談に応じ、必要なサービスを紹介する等、ニーズに合わせて、子育てを応援します。お気軽にご相談ください。

相談窓口　保健センター、こども相談課

キッズプレイルーム（ニチガス取手ウェルネスプラザ3階）

ボーネルンド社の大型遊具などがある屋内の遊び場で、親子がからだと頭を使いながら一緒に楽しく遊ぶことができます。詳しくはP24をご覧ください。

お問い合わせ先　ニチガス取手ウェルネスプラザ　電話 71-2122

出生祝い記念品（キッズプレイルーム利用券）

出生祝いとして、「こんにちは赤ちゃん訪問（P10）」の際に、ニチガス取手ウェルネスプラザ内にあるキッズプレイルームの利用券（1時間券を5枚）をお贈りしています。対象は、出生時に取手市に住民票のあるお子さんです。

お問い合わせ先　保健センター　電話 85-6900

特色ある小規模特認校　山王小学校

山王小学校はこれまで、小規模校ならではの環境を生かし児童一人一人の個を大切にした教育に取り組んできました。令和3年度からは、外国籍アーティストとの交流や英語スペシャリスト教員を配置するなど特色ある教育を進め、市内在住の児童なら一定の条件のもと就学できる（定員があります）、小規模特認校としてスタートしました。山王小学校では、個を大切にし多様な人との学習体験を通して、「創造する力・表現する力」を育んでいきます。
詳しくは山王小学校ホームページをご覧ください。

放課後子どもクラブ

「放課後子どもクラブ」は、帰宅後に「親の就労で一人になってしまう」「地域に遊ぶ友達がいない」といった児童が放課後に安全に楽しく過ごす場所です。
放課後子どもクラブは市内公立全ての小学校（14校）にあり、平日開所のほか、土曜日は拠点校（取手東小・高井小・藤代小）で一日開所を行っています。（7：30～19：00）
※土曜日利用は、保護者が就労等により昼間家庭にいない場合のみ。
※開所日・利用料など、詳しくはP40をご覧ください。

お問い合わせ先　子ども青少年課　電話 74-2141（代表）

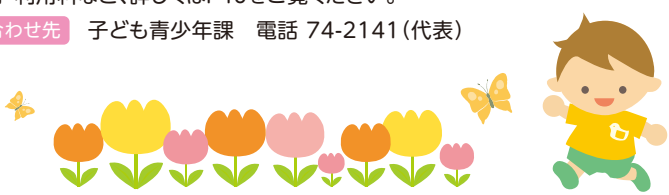

子育てカレンダー

月齢	妊娠	0か月	1か月	2か月	3か月	4か月	5か月	6か月	7か月
赤ちゃんの様子 ※発達には個人差があります									
運動					ガラガラを握る	物に手を伸ばす	おすわりをする		
					首がすわる		寝返りをする		
社会性				人の顔をじっと見る		声がする方に顔をむけるようになる			
				あやすと笑う					
言語				「アーウー」と声を出すようになる					
健康診査 教育・相談	妊婦健康診査		1か月児健康診査		乳児健康診査(①3か月～7か月 ②8か月～11か月)				
		産婦健康診査							
	マタニティクラス ウェルカムベビークラス					4か月児健康診査			
	出張育児相談(地域子育て支援センター)								
		産後ケア							
		新生児聴覚検査							
			すくすく育児相談						
	妊婦等包括相談支援事業								
予防接種	RSウイルス (母子免疫ワクチン: 妊娠28週0日～36週6日まで)		ロタウイルス(6週～24週または32週)						
				B型肝炎(2か月～1歳未満)					
				小児の肺炎球菌(2か月～5歳未満)					
				5種混合(百日せき、ジフテリア、破傷風、不活化ポリオ、ヒブ)					
					BCG(3か月～1歳未満)				
								日本脳炎	
								小児インフルエンザ	
助成金制度・手続き	●母子健康手帳交付 ●妊産婦医療福祉費支給制度 ●妊婦のための支援給付金支給								
		●出生届(生まれた日を含めて14日以内) ●児童手当(0歳～高校生年代まで) ●医療福祉費支給制度(0歳～高校生相当年齢18歳) ●未熟児養育医療給付(0～1歳未満※入院中) ●幼児教育無償化(0歳～2歳・住民税非課税世帯)							
行事		●命名式	●お宮参り		●生後100日目 お食い初め				

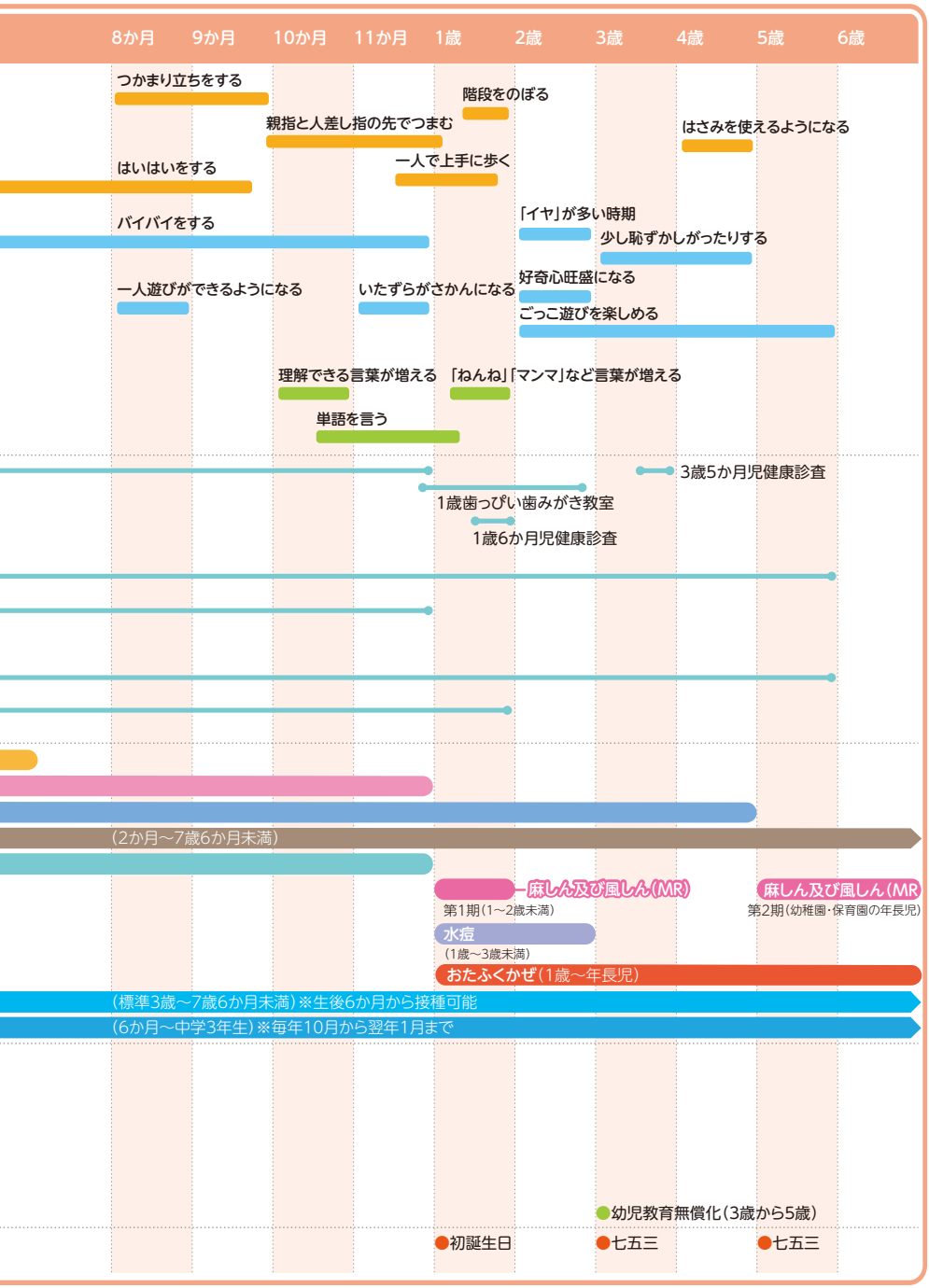
8か月
9か月
10か月
11か月
1歳
2歳
3歳
4歳
5歳
6歳
つかまり立ちをする
階段をのぼる
親指と人差し指の先でつまむ
はさみを使えるようになる
一人で上手に歩く
はいはいをする
「イヤ」が多い時期
バイバイをする
少し恥ずかしがったりする
好奇心旺盛になる
一人遊びができるようになる
いたずらがさかんになる
ごっこ遊びを楽しめる
理解できる言葉が増える
「ねんね」「マンマ」など言葉が増える
単語を言う
3歳5か月児健康診査
1歳歯っぴい歯みがき教室
1歳6か月児健康診査
(2か月～7歳6か月未満)
麻しん及び風しん(MR)
第1期(1～2歳未満)
麻しん及び風しん(MR
第2期(幼稚園・保育園の年長児)
水痘
(1歳～3歳未満)
おたふくかぜ(1歳～年長児)
(標準3歳～7歳6か月未満)※生後6か月から接種可能
(6か月～中学3年生)※毎年10月から翌年1月まで
幼児教育無償化(3歳から5歳)
初誕生日
七五三
七五三

子育てマップ



- ニチガス取手ウェルネスプラザ(保健センター含む)
- とりでファミリー・サポート・センター
- 1 戸頭公民館図書室
- 2 取手図書館
- 3 常陽建設ふじしろ図書館
- 1 こども発達センター
- 2 教育総合支援センター

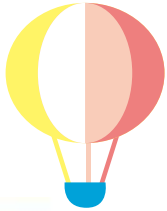



■教育・保育・子育て施設

公立保育所	
1	永山保育所
2	白山保育所
3	久賀保育所
4	井野なないろ保育所

私立保育園	
5	戸頭東保育園
6	稲保育園
7	取手保育園
8	育英保育園
9	ふたば保育園
10	たちばな保育園
11	共生保育園
12	藤代駅前ナーサリースクール
13	藤代中央保育園
14	取手駅前みつぼし保育園

地域型保育	
15	どんぐり保育園

認定こども園(幼保連携型)	
16	めぐみ幼稚園
17	戸頭さくらの森
18	取手ふたば文化
19	みどりが丘幼稚園
20	たかさごスクール取手
21	取手幼稚園
22	つつみ幼稚園

認定こども園(幼稚園型)	
23	あづま幼稚園
24	白山幼稚園
25	光風台幼稚園

私立幼稚園	
26	チューリップ幼稚園
27	チューリップ第二幼稚園

公立幼稚園	
28	藤代幼稚園

認可外保育施設	
29	とねっこ保育園
30	コロポックルこどもの家保育園
31	エンゼルクラブ
32	かがやき保育園とりで

地域子育て支援センター等	
33	戸頭地域子育て支援センター
34	白山地域子育て支援センター
35	井野なないろ地域子育て支援センター
36	藤代地域子育て支援センター
37	キッズプレイルーム(ニチガス取手ウェルネスプラザ内)
38	みどりが丘子育て支援センター
39	光風台幼稚園こぐまちゃん
40	藤代駅前地域子育て支援センター(フジシロン)
41	たかさごスクール取手
42	取手駅前地域子育て支援センター(みくろすひろば)

妊娠がわかったら

妊娠届と母子健康手帳交付

こども相談課 74-2141

医療機関で胎児心拍を確認し、出産予定日が分かったら妊娠届を出しましょう。母子健康手帳と妊産婦等健康診査受診票を交付します。子育てアプリToriCoから、妊娠届出及び母子健康手帳交付申請・面談予約をお願いします。

交付窓口	市役所こども相談課、藤代総合窓口課、取手駅前窓口
持ちもの	妊婦本人の申請の場合　①個人番号カードまたは通知カード　②妊婦の本人確認ができるもの
	代理人が届出する場合　①妊婦本人の個人番号カードまたは通知カード(カードの画面のコピーでも可) ②代理人の本人確認ができるもの　③委任状

妊婦等包括相談支援事業・妊婦のための支援給付金

こども相談課 74-2141

すべての妊婦・子育て家庭に寄り添いながら継続的に相談に応じ、必要な支援につなぐ伴走型相談支援を行うとともに「経済的支援」として、面談後の申請により、妊娠時に5万円及び出産予定日8週間前以後、胎児の数に応じて5万円(妊婦のための支援給付金)を支給します。

妊産婦マル福(医療福祉費支給制度)

国保年金課 74-2141

産婦人科の保険診療医療費の自己負担分を一部助成する制度で、適用を受けるための受給者証を交付します。ただし、所得制限に該当するかたは交付対象外となります。

交付窓口	市役所国保年金課、藤代総合窓口課、取手支所、※取手駅前窓口

「LINEによる申請」

いばらき電子申請サービス



医療福祉費受給者証

※取手駅前窓口は
月～金10:00～17:15
(祝日を除く)の受付となります。

国保税の産前産後減免

国保年金課 74-2141

取手市国民健康保険に加入していて出産予定または出産されたかたには、申請により国保税を一定期間減免します。※国保以外の保険にご加入のかたは、同様の制度があるか加入する健康保険組合にお問い合わせください。

受付窓口	市役所国保年金課、藤代総合窓口課
必要なもの	①届出人の本人確認ができるもの(マイナンバーカード・運転免許証等) ②母子健康手帳

妊産婦健康診査費用の助成制度

保健センター 85-6900

母子健康手帳と一緒に「妊婦歯科健康診査受診票」1枚・「妊婦健康診査受診票(健診の助成券)」を16枚配布しています。多胎妊婦のかたには追加で3回分の受診票をお渡しします。助成額や使い方などは受診票でご確認ください。すこやかな妊娠と安全な出産を迎えるため、定期的に妊婦健康診査を受けましょう。※産婦健康診査について詳しくはP16へ

妊娠期の講座

保健センター 85-6900

マタニティクラス・ウェルカムベビークラス

妊娠中の日常生活や出産の準備などについて理解を深めてもらうため実施しています。大きなおなかをかかえた仲間同士みんなで楽しく勉強しながら、お友達づくりをしましょう。参加を希望するかたは、子育てアプリToriCoからお申し込みください。

お子さんが生まれたら

出生届

市民課 74-2141

お子さんが生まれた日を含め14日以内に「出生届（出生証明書つき）」を出しましょう。
住所地・本籍地・出生地の市区町村で受付しています。取手市に届ける場合は下記の窓口へ。
出生届を出したかたで希望者には市オリジナル「命名書」をプレゼントします。
また、出生届と同時に、生まれたお子さんのマイナンバーカードが申請できます。

受付窓口	市役所市民課、藤代総合窓口課、取手支所
必要なもの	①出生届（出生証明書つき）　②母子健康手帳 ③届出人の本人確認ができるもの

提出日　　月　　日　　時

出産育児一時金の制度と健康保険の加入手続き

国保年金課 74-2141

●出産育児一時金

母が加入する健康保険組合から支給されます。直接支払制度により、健康保険組合等から出産施設（病院）に支給されます。

●健康保険の加入手続き

お子さんを扶養に入れる方の健康保険者へ加入の申し込みを行います。
※取手市国民健康保険のかたは、下記の窓口へ。

受付窓口	市役所国保年金課、藤代総合窓口課、取手支所

児童手当

こども政策課 74-2141

高校生年代まで（18歳到達後の最初の年度末まで）のお子さんを育てているかたは、児童手当を受けることができます。支給の対象となるのは、申請した月の翌月分からです。
※公務員のかたは原則勤務先での申請です。詳細は勤務先にお問い合わせください。

手当の月額	0～2歳　15,000円　　3歳～高校生年代　10,000円 第3子以降　30,000円
支給月	年6回（偶数月に支給）　※土日祝日の場合は、その前日
受付窓口	市役所こども政策課、藤代総合窓口課、取手支所
必要なもの	①口座番号のわかるもの（請求者名義のもの） ②来庁者の本人確認ができるもの ③個人番号のわかるもの ※この他にも状況に応じて書類の提出が必要な場合があります。 ※請求者は、父母のうち所得が高いかたとなります。

市HP「児童手当」

無痛分娩費用の助成

こども政策課 74-2141

無痛分娩により出産したかたの経済的な負担を軽減するため、無痛分娩に要する費用の一部を助成します。

見守りおむつ定期便事業

こども政策課 74-2141

生後5か月から、満1歳を迎える月までの乳児とその養育家庭に対し、見守り訪問と子育て用品の支給を毎月行います。

「おめでとうばこ」プレゼント　こども政策課 74-2141

連携協定に基づき、お子様のご誕生をお祝いして「おめでとうばこ」（子育てに役立つ商品の詰め合わせ）をプレゼントします。

こんにちは赤ちゃん訪問　保健センター 85-6900

お子さんが生まれたら「出生連絡票」を提出してください。この連絡票をもとに生後4か月までのお子さんがいるすべてのご家庭に、安心して子育てができるよう保健師・保育士等が訪問し、相談やアドバイスをおこないます。

訪問日　　月　　日　　時

◆医療費の助成と給付

小児マル福（医療福祉費支給制度・ぬくもり医療支援事業）　国保年金課 74-2141

お子さんを扶養に入れるかたの健康保険加入手続きが終わりましたら、健康保険者が発行する資格確認書等を下記の窓口までお持ちください。お子さんが医療機関にかかったときの保険診療の自己負担分を一部助成する茨城県の制度で、適用を受けるための受給者証を交付します。ただし、所得制限に該当するかたは、取手市独自の「ぬくもり医療支援事業」での適用となります（給付内容は同じです）。

※県内の医療機関を受診するときは、忘れずに資格確認書等と一緒に提示してください。
※県外で受診した場合は、申請により払い戻されますので早めに申請してください。

自己負担額（1日あたり）	1医療機関ごとに、外来600円(月2回限度)、入院300円(月3,000円限度)
交付窓口	市役所国保年金課、藤代総合窓口課、取手支所、取手駅前窓口※
必要なもの	①お子さんの資格確認書等　※取手市国保に加入の場合は不要 ②口座番号のわかるもの（還付受取口座用。どなたの口座でも可） ③所得確認の対象者が1月1日現在取手市に住民票がなかった場合には、マイナンバーが分かるものや市町村が発行する「個人住民税の決定通知書」が必要となる場合があります。

市HP「医療費の助成」

※取手駅前窓口は月～金10:00～17:15（祝日を除く）の受付となります。

●助成対象

出生から18歳（高校生相当年齢）まで

●払い戻しの手続き（県外で受診した場合）

医療機関の領収書、受給者証を下記の窓口にお持ちください。

［医療費の払い戻し窓口］　市役所国保年金課、藤代総合窓口課、取手支所、取手駅前窓口

いばらき電子申請サービス

「LINEによる申請」

未熟児の医療費の給付について　国保年金課 74-2141

赤ちゃんが未熟児（2,000g以下）等で生まれて医師が入院養育を必要と認めた場合の医療費と食事療養費（おむつ代等を除く）を給付します。

小児慢性特定疾病の医療費等の給付について　竜ヶ崎保健所 0297-62-2172

国が指定する小児慢性特定疾病に該当するお子さんの医療費を給付します。

障害のあるお子さんへの支援制度

障害のあるお子さんやそのご家庭に対してさまざまな支援制度があります。日常生活上の各種サービスや手続等について気軽にご相談ください。

お問い合わせ先　障害福祉課　電話 74-2141（代表）



障害児福祉手当

障害福祉課 74-2141

20歳未満で、身体障害者手帳個別等級の1級の重複か療育手帳Ⓐ程度の障害があり、日常生活において常時の介護を必要とするかたに支給します。また、身体障害者手帳や療育手帳が無くても、同程度の障害のあるお子さんは対象となります（本人および扶養義務者の所得制限あり。施設入所児は対象外）。

手当額	月額16,560円 年4回（5月、8月、11月、2月）支給

特別児童扶養手当

障害福祉課 74-2141

身体または知的に中程度以上の障害のある20歳未満のお子さんを扶養している父や母、または父母に代って養育しているかたに支給します。また、身体障害者手帳や療育手帳が無くても同程度の障害のあるお子さんは対象となります（受給資格者および扶養義務者の所得制限あり。施設入所児は対象外）。

手当額	1級月額58,450円　2級月額38,930円 年3回（4月、8月、11月）支給

重度心身障害者の医療福祉費支給制度（マル福）

身体障害者手帳1級、2級および3級の内部障害、療育手帳ⒶまたはA、精神障害者保健福祉手帳1級、身体障害者手帳3、4級の障害に該当しかつ療育手帳B（知能指数50以下）、特別児童扶養手当1級、身体障害者手帳3級、4級の障害に該当しかつ精神障害者保健福祉手帳2級、療育手帳B（知能指数50以下）と判定されかつ精神障害者保健福祉手帳2級に該当するお子さんの医療費のうち保険診療の自己負担分を助成します。ただし、所得制限に該当するかたは交付対象外となります。

お問い合わせ先　国保年金課

日中一時支援事業

障害福祉課 74-2141

障害のあるお子さんを介護するかたが、急病、冠婚葬祭または介護疲れなど一時的な理由で介護できない場合に、日帰りでお子さんを施設などでお預かりします。

軽度・中等度難聴児補聴器購入費助成

18歳未満で、身体障害者手帳の交付対象にならない難聴のお子さんの補聴器を購入する費用の一部を助成します。

自立支援医療（育成医療）

18歳未満で、身体に障害のあるお子さん、もしくは疾患を放置すると将来障害を残すと認められ治療によって確実な効果が期待できる場合、指定医療機関において受けた医療費の一部を公費で負担します。

障害児通所支援（児童福祉法施設）

日常生活における基本的な動作の指導や集団生活への適応訓練、専門的なアドバイス等を受けることができます。

身体に障害のあるお子さん、知的または発達障害等のあるお子さんが利用できます。

移動支援事業

障害があり屋外での移動が困難なかたに社会参加などで外出する際の移動の支援を行います。

ひとり親家庭への支援制度

ひとり親家庭に対し、下記の制度のほか、修学資金等の融資制度などさまざまな支援制度があります。対象となる要件等、詳しくはこども政策課へお問い合わせください。

お問い合わせ先　こども政策課　電話 74-2141（代表）

児童扶養手当　こども政策課 74-2141

離婚・死亡などの理由により、ひとり親で児童を養育することとなった家庭に対し、生活の安定と自立の促進のためにお子さんが18歳到達後の最初の年度末まで、家族構成や所得状況に応じて児童扶養手当が支給されます。支給の対象となるのは、申請した月の翌月分からです。また、継続して受給するための「現況届（毎年8月に様式が届きます）」を忘れずに提出してください。

支給額	全部支給…月額48,050円、一部支給…月額48,040円～11,340円 加算額…第2子以降11,340円～5,680円 ※支給額は物価スライド等により毎年改定されます。

母子・父子家庭の医療福祉費支給制度（マル福）　国保年金課 74-2141

P10の医療福祉費支給制度について、ひとり親家庭の場合は、お子さんが18歳到達後の最初の年度末まで適用対象となります。ただし、所得制限に該当するかたは交付対象外となります。

高等職業訓練促進給付金　こども政策課 74-2141

ひとり親家庭の親が、特に就職に有利な資格取得を目指し短大等に修学する場合、修学に専念できるように生活費の負担を軽減するため、修学している間（最大4年間）、毎月10万円（住民税課税世帯は70,500円）。就学期間の最後の1年間のみ毎月14万円（住民税課税世帯は110,500円）を支給します。給付対象は、看護師（准看護師を含む）、保育士、介護福祉士、作業療法士、理学療法士、歯科衛生士、美容師、調理師等の資格の取得を目指すかたです。修学前にご相談ください。

自立支援教育訓練給付金　茨城県県南県民センター 県民福祉課 029-825-2035

ひとり親家庭の親が就職やキャリアアップのために、あらかじめ指定されている教育訓練を受講した場合、受講料の6割相当額（上限20万円）を支給します。受講の予定があるかたは事前にご相談ください（ただし、費用が2万円未満の場合は対象外となります）。

JR通勤定期乗車券の割引　こども政策課 74-2141

通勤定期乗車券が3割引で購入できる「特定者資格証明書」を交付します。①児童扶養手当証書（ピンクの用紙）、②認印、③利用者ご本人の顔写真（縦2.5cm・横2cm）をこども政策課窓口にお持ちください。（児童扶養手当の受給世帯のかたに限ります。またJR区間以外は適用対象外となります）（学校に通うかたは、当制度ではなく「通学定期券（4割引）」をお求めください）。

取手市母子寡婦福祉会　こども政策課 74-2141

ひとり親家庭の身近な相談や交流、ネットワークを図ることを目的とした市の外郭団体で、福祉支援やイベントを実施しています。常時、入会を受け付けています（年会費1,000円。父子家庭のかたも入会できます）。

夜間などにけがや急病になったとき

子ども救急電話相談

プッシュ回線の固定電話と、携帯電話からは

短縮ダイヤル **#8000**（シャープ） または すべての電話から **050-5445-2856**

子どもの急な病気等で、すぐに受診するべきか、翌朝まで待っていいのか判断に迷うときなど、看護師が相談に対応します。

〈受付時間〉24時間365日受付

小児科救急（重症患者に対する救急）　R8.4.1～

休日

（月・水・金・日曜日、祝日の土曜日）

▼**JAとりで総合医療センター**

午前9時～午後5時

（火・木曜日）

▼**総合守谷第一病院**

午前9時～午後5時

（祝日以外の土曜日）

▼**JAとりで総合医療センター**

午後12時～午後5時

夜間

（月・水・金曜日）

▼**JAとりで総合医療センター**

午後5時～午後11時

（休日以外の火・木曜日）

▼**総合守谷第一病院**

午後5時～午後11時

茨城県救急医療情報システム

休日や夜間に診療できる医療機関を検索できます。

- 今診てもらえるお医者さん
- 休日夜間当番医検索
- 小児輪番検索

茨城県救急医療情報ポータルサイト

「茨城県救急医療情報ポータルサイト」



予防接種

市が実施している予防接種は、委託医療機関で受けられます。予防接種の詳しいことは、母子健康手帳や保健センター年間計画表、市ホームページをご覧ください。

お問い合わせ先　保健センター　電話 85-6900(音声案内2番)

予防接種一覧

令和8年4月1日現在

	予防接種名	対象となる子ども(妊婦)	
定期接種(全額助成)	ロタウイルス	以下のどちらかを選択 ①ロタリックス(1価) …生後6週から24週0日まで ②ロタテック(5価) …生後6週から32週0日まで	□
	B型肝炎	生後2か月から1歳の誕生日の前日まで	□
	小児の肺炎球菌	生後2か月から5歳の誕生日の前日まで	□
	5種混合(ジフテリア・百日せき・破傷風・ポリオ・ヒブ)	生後2か月から7歳6か月未満まで	□
	BCG	生後3か月から1歳の誕生日の前日まで	□
	麻しん風しん(MR)	(1期)1歳から2歳の誕生日の前日まで	□
		(2期)年長児(就学前年度1年間)	□
	水痘(水ぼうそう)	1歳から3歳の誕生日の前日まで	□
	日本脳炎	(1期初回)(1期追加) 標準的接種期間は3歳から7歳6か月未満 ※生後6か月から接種可能	□
		(2期)9歳から13歳の誕生日の前日まで	□
		(特例対象者)平成19年4月1日以前の生まれで20歳の誕生日の前日まで	□
	2種混合(ジフテリア・破傷風)	11歳から13歳の誕生日の前日まで	□
	子宮頸がん(HPV)	小学6年生から高校1年生相当までの女子	□
	RSウイルス(母子免疫ワクチン)	妊娠28週0日から妊娠36週6日までの方	□

	予防接種名	対象となる子ども(妊婦)	
任意接種(一部助成)	おたふくかぜ	1歳から年長児	□
	インフルエンザ	生後6か月から中学3年生まで ※不活化ワクチン(注射)と生ワクチン(経鼻)を選択して受けられます。 対象年齢等の詳細は保健センター年間計画表・市ホームページをご覧ください。	□

- 予防接種を受けるときは、母子健康手帳と、取手市の予防接種予診票を忘れずにお持ちください。
- 母子健康手帳に記載される予防接種の記録は、進学、就職、渡航の際に提出を求められることがあります。



予防接種のポイント

①ワクチンごとに接種間隔が異なります。
必ず接種前に予診票・母子健康手帳などで接種間隔を確認してください。

②当日は、熱がないか、普段と変わった様子がないかお子さんの体調を確認しましょう。

③予防接種後は、注射が苦手にならないよう、がんばったことをほめてあげましょう。

④帰宅後は、はげしく体を動かしたりせず接種部位をこすらないで、清潔に保ってあげましょう。
入浴はさしつかえありません。

市HP「予防接種」



乳幼児健康診査

お子さんの成長を確認するため、乳幼児健康診査を受けましょう。
お子さんがすくすくと元気に成長されているかを確認したり、育児のご相談に応じるため、医師や歯科医師（1歳6か月児、3歳5か月児）による健康診査と保健指導を行います。
また、保健師、栄養士、歯科衛生士、臨床心理士なども育児や栄養、歯に関する相談も行っていますので、気軽にご利用ください。

お問い合わせ先　保健センター　電話 85-6900

健診名	対象となるお子さん	実施会場	
乳児健康診査　※1	①生後27日を超え、生後6週まで ②生後3か月から7か月まで ③生後8か月から11か月まで	県内の医療機関	□
4か月児健診 ブックスタート事業	生後4か月	保健センター （集団健診）	□
1歳6か月児健診　※2	1歳6か月		□
3歳5か月児健診　※2	3歳5か月		□

●健診を受けるときは、母子健康手帳を忘れずにお持ちください。

※1　①の受診票は、妊婦受診票（健診の助成券）の綴りに添付してあります。
②③こんにちは赤ちゃん訪問の際に、配布される「乳児健康診査受診票（2枚）」が健診の受診票となりますので忘れずに医療機関に提出してください。受診票の使い方に記載の医療機関で使用できます（記載のない医療機関でも償還払いにより助成がうけられます）。
領収書は大切に保管しておいてください。

※2　希望者には、フッ化物塗布も実施します。

産婦健康診査事業

出産後２週間頃及び１か月頃にお母さんの心や身体の健康状態を確認するため、医療機関等で受ける産婦健康診査を公費で負担します。（上限あり）

お問い合わせ先　保健センター　電話 85-6900

産後ケア事業

出産後、おおむね1歳未満のお子さんとお母さんを対象に、医療機関・助産院で通所や宿泊又は助産師の訪問を通して育児支援が受けられます。

〈施　設　名〉　ＪＡとりで総合医療センター、かんの産婦人科クリニック、総合守谷第一病院、お産の森いのちのもり産科婦人科篠崎医院、つくばセントラル病院、守谷助産院、産前産後のいえすぺーすまんま、あびこクリニック、助産院Haru no le、あびこ助産院、茨城県助産師会
〈内　　容〉　通所（デイサービス）　宿泊（ショートステイ）　訪問（アウトリーチ）
〈利 用 料 金〉　一部自己負担有り　※非課税世帯は負担なし
〈利 用 回 数〉　デイサービス、ショートステイは計5回まで。アウトリーチは3回まで。

お問い合わせ先　保健センター　電話 85-6900

新生児聴覚検査事業

出生後おおむね３日以内、及び再検査が必要な場合は出生後おおむね1週間以内に新生児聴覚検査を公費で負担します。（上限あり）新生児聴覚検査受診票が利用できるか事前に医療機関等でご確認ください。また県外で受診する場合は保健センターにお問い合わせください。

お問い合わせ先　保健センター　電話 85-6900

離乳食

母乳やミルクだけで成長してきた赤ちゃんが、いろいろな食べ物に慣れ、上手に食べることができるよう練習するのが離乳食です。
体が大きくなると同時に、胃や腸の消化・吸収能力も発達していきます。赤ちゃんの食べ方を見ながら少しずつ慣らしていきましょう。

5〜6か月頃　初期



●**離乳食の回数**
1日1回
●**授乳回数**
母乳または育児用ミルクは欲しがるだけ
●**調理形態**
なめらかにすりつぶしたもの

ポイント
この時期は、離乳食を飲み込むことと、その舌ざわりや味になれることが目的です。反応を確かめながら、少しずつ始めてみましょう。

・5〜6か月頃に4つのポイントがそろったらスタートしましょう!
①首がすわっている
②支えると座れる
③食べ物に興味を持つ
④スプーンを口に入れても嫌がらない
・最初はひとさじからスタート、増やすときもひとさじずつです。
・スタートして1か月程たち、離乳食に慣れたら2回食にしましょう。
・慣れてきたら、つぶした豆腐・白身魚・卵黄等を試してみましょう。
・味付けはいりません!塩分は赤ちゃんの腎臓に負担をかけます。

7〜8か月頃　中期



●**離乳食の回数**
1日2回
●**授乳回数**
母乳は欲しがるだけ、育児用ミルクは1日に3回程度
●**調理形態**
舌でつぶせる固さのもの

ポイント
つぶした食物をひとまとめにする動きを覚え始めるので、飲み込みやすいようにとろみをつけるなど工夫しましょう。平らな離乳食用のスプーンを下唇にのせ、上唇が閉じるのを待ちましょう。

1食あたりの目安量

全かゆ 50〜80g	
野菜 20〜30g	
魚 10〜15g	卵黄 1〜全卵1/3個
肉 10〜15g	乳製品 50〜70g
豆腐 30〜40g	

・もぐもぐ期になったら、プレーンヨーグルト、チーズ(クリームチーズを除く)、納豆、肉(鶏ささみ)、魚は白身魚に加えてまぐろや鮭が食べられるようになります。
・卵は卵黄1個分が食べられたら全卵に進めましょう。
・味付けはうすめのだし汁や、塩、しょうゆ、味噌をごく少量で風味付け程度に使いましょう。

Q 食事に集中できない
A　小さい赤ちゃんが食事に集中できないのは当たり前です。ただ集中できる環境は整えてあげてください。おもちゃやテレビ、その他気になるものは片付けるなどの環境づくりは大切です。

Q アレルギーが心配!
A　自己判断で食品の除去はせずに、医師に相談しましょう。受診の際にはその時に食べたものや発疹の出方などを記録したものがあると良いでしょう。また栄養不足にならないよう原因食品の除去の程度を医師に確認して、離乳食を進めていきましょう。

9〜11か月頃　後　期



●離乳食の回数
1日3回
●授乳回数
母乳は欲しがるだけ、育児用ミルクは1日に2回程度
●調理形態
歯ぐきでつぶせる固さのもの

ポイント

食欲に応じて、離乳食の量を増やしていきます。このころから手づかみ食べが始まります。固さや触感を体感し、自分の意志で食べようという行動につながるため、積極的にさせましょう。丸み（くぼみ）のあるスプーンを下唇にのせ、上唇が閉じるのを待ちましょう。

1食あたりの目安量

全かゆ 90g〜軟飯 80g		
野菜 30〜40g		
魚 15g 豆腐 45g	乳製品 80g 全卵 1/2個	肉 15g

・味付けは薄味が基本です。
・手づかみ食べが始まる頃です。
・食事時間は20〜30分が目安。
・カミカミ期ではあじやいわしといった青魚が食べられます。肉は脂身の少ない豚牛赤身肉が食べられるようになります。油やバター、マヨネーズやケチャップといった調味料も少量なら使えます。

3回食と共に生活リズムをつけましょう!
そのために重要なのが朝食です。朝はカーテンをあけて朝食を。午前中はしっかり遊ばせ、昼食、夕食へとつなげると夜は早くに眠れます。繰り返すことで生活リズムが身につきます。

12〜18か月頃　完了期



●離乳食の回数
1日3回
●授乳回数
母乳または育児用ミルクは、離乳の進行状況に応じて与える
●調理形態
歯ぐきで噛める固さのもの

ポイント

離乳の完了期ですが、母乳は欲しがれば無理せず与えましょう。離乳とは、母乳を飲まなくなることではありません。このころは、食べものを手でつかみ、前歯で噛み取る練習をするようになります。これによって一口量を覚えていきます。徐々にスプーンなどを使うようになり、自分で食べることが育まれていきます。

1食あたりの目安量

軟飯 90g〜ごはん 80g		
野菜 40〜50g		
魚 15〜20g 肉 15〜20g 豆腐 50〜55g	全卵 1/2〜2/3個 乳製品 100g	

・1歳を過ぎたらコップで牛乳を飲めるようにしていきましょう。
・はちみつは1歳を過ぎてから食べさせてください。
・生ものは2歳過ぎごろから食べましょう。

Q 好き嫌いの解消法?

A　まだ味覚がはっきりしていない時期なので、味の好き嫌いというよりも食べやすさがポイントです。食べやすい固さ、大きさに合っているのか、細かすぎたり、柔らかすぎてもダメです。食材によってはパサパサしていて食べづらいこともあります。その時には水分を多くしたり、とろみやソースをからめると食べやすくなります。また食べ慣れていないこともあるので、食べなくても嫌いと決め付けずに、何度か食べさせてみてください。

育児教室

子育てアプリToriCoからお申し込みください

親子の絆づくりプログラム

保健センター 85-6900

第1子で生後2か月から5か月のお子さんを育てているお母さん達を対象に、仲間づくりや育児知識の学習、親子の絆づくりを行っていくプログラムです（全4回）。申込制
お友達づくりの場としてもぜひご利用ください。

育児相談

保健センター 85-6900

月齢に応じた発達、栄養、歯、育児のアドバイスなどを行っています。不安や心配なことも気軽にご相談ください。

●すくすく育児相談（未就学児）申込制
身体計測、育児相談、栄養相談、歯科相談



1歳歯っぴい歯みがき教室

保健センター 85-6900

親子で歯の健康について楽しく学ぶ講座です。歯は「発音を助ける」「表情をつくる」「噛むことで脳に刺激を与える」といった重要な役割もあります。虫歯の予防法とあわせて正しい歯みがきのしかたをおぼえましょう。申込制

●歯科相談、身体計測、育児相談、栄養相談



むし歯はうつります

むし歯は感染症の一種であり、細菌の感染によって引き起こされるものです。生まれたばかりの赤ちゃんは無菌の状態のため、主な感染経路は親からです。例えば、食事の際におはしやスプーンを共有すると唾液に含まれた菌により感染してしまう可能性があります。「菌をうつさない・口を清潔に」を心がけて、きちんと歯みがきをして感染確率を減らしましょう。

ブックスタート

4か月児健診時に良質な絵本を紹介し、乳児と保護者へ絵本そのものと、読み聞かせの「体験」をセットでプレゼントすることで、絵本を通じて肌のぬくもりを感じながら、
言葉がけすることの大切さを伝えます。

市HP「健診・相談」

育児アドバイス

赤ちゃんは自然に発達する部分もありますが、まわりの刺激・接し方により、大きくかわってきます。
赤ちゃんには快い刺激を与えて、五感を高めることが大切です。
これは、すべての脳への刺激になります。それによって、持っている力が十分に発揮でき、心も満たされます。



目（視覚）
話しかける時は
必ず目を見て

耳（聴覚）
何をする時も
優しく声をかけて

鼻（嗅覚）
ママの胸に抱かれる
時のお乳の匂い、
心の安定剤です。

口（味覚）
赤ちゃんの舌はとても
敏感なので、うす味で満足。
何でもなめて確かめます。

皮膚（触覚）
皮膚からの刺激は血行をよくし、
全身の神経を発達させ、
運動機能を高めます。
ママから優しくなでたり
抱っこするなどのたくさんの
スキンシップは情緒の安定に
とても大切です。

発達には個人差があります

こんな時は、小児科医や保健師にご相談ください。

首のすわり	▶ 5か月以上でまだ
おすわり	▶ 10か月以上でまだ
ひとり歩き	▶ 1歳半でまったくできない
ことば	▶ 2歳以上でまったく出ていない

発育

・個人差がありますので、
母子健康手帳の発育曲線のカーブに
そっていれば心配ありません。
・身長・体重を測ったら、母子健康手帳
に記録し、グラフをつけましょう。

◆お子さんの発達に不安があるときは

取手市立こども発達センター 85-2610

発達につまづきや遅れのあるお子さんの発達支援を目的とした児童発達支援センターとして、未就学のお子さんとその保護者を対象に、次のように頻度や内容などの特色を活かした支援を行っています。

・親子教室（はじめてセンターを利用する2歳程度の親子が一緒に集団活動）
・通園部門（週2～毎日、幼稚園のように利用）
・専門職部門（月1～2回程度、より専門的に困りごとに対するアプローチ・アドバイス）
・相談部門（日頃の何気ないこと、他の施設の利用に関する相談）
・保育所等訪問支援（地域の通園先における支援）

事故やけがを防ぐために

落下・転落

ソファなどにはひとりで寝かせないようにしましょう。できるだけベビーベッドに寝かせ、必ず柵を上げましょう。また、階段や玄関の段差に安全柵を設ける、ベランダや窓の近くには踏み台になるものを置かない、抱っこ紐は正しく使うなどの対策をしましょう。子どもが大きくなると、屋外で遊具や自転車からの転落や転倒の危険もあります。日頃から安全な遊び方を教えておきましょう。



溺水

子どもはたった数センチの水でも溺れてしまうことがあります。浴室やトイレは常に入口を閉めておきましょう。入浴時は事故を防ぐために子どもから目を離さないようにしましょう。またプールや海、ため池などの危険な場所で子どもだけで遊ぶといったことがないようにしましょう。



やけど

熱いものが入ったコップや器を倒したり、炊飯器やポットの蒸気に触れたりしてやけどを負うことがあります。また、キッチン周辺だけでなく、ヒーターやアイロン、加湿器などもやけどの危険があります。子どもの手が届かないところに置く、安全柵を設けるなどして、子どもに触れさせないようにしましょう。



窒息

乳児の死亡事故で最も多いと言われています。ボタン電池などを誤飲する、ビニール袋をかぶる、まくらや布団に顔が埋もれる、吐いたものを喉に詰まらせるなどが原因にあげられます。窒息の原因になりそうなものは手の届かないところに置き、乳児期の食事後や睡眠時はこまめに様子を見ましょう。



誤飲

赤ちゃんは手に取ったものを口に入れてしまいます。特に多いのがたばこの誤飲です。たばこに含まれるニコチンは毒性が強いため、早急な処置が必要です。また、ボタン電池や洗剤なども、重症化してしまう恐れがあります。誤飲の危険性があるものは、必ず子どもの手の届かないところに置きましょう。



指はさみ

指をはさむと、ひどいときには指の骨折や切断に至ってしまう場合もあります。子どもがそばにいるときは、ドアや窓、たんすなどは注意して開閉しましょう。また、屋外では車のドアやベビーカーの可動部、エスカレーターの手すりなどに特に注意しましょう。



親子でおでかけ



親子で遊べる身近な施設をご紹介します。
子ども達が多く集まる場所で気兼ねなくご利用ください。

図書館　（対象年齢 0歳から）

図書館では、家族で本について話をすること、「うちどく（家読）」をすすめています。うちどくにおすすめの絵本の展示やおはなし会の開催もしています。また、一人ひとりのお子さんの年齢や好みからおすすめの本の紹介もしています。子どもの読書には身近な大人が一緒に楽しむことが大切です。ぜひ、親子でご利用ください。

施設名	住所・電話番号	定期的な催しもの
取手図書館	取手1-12-16 電話 74-8361	・ちいさい人のおはなし会（水曜10:30～） ・おはなし会／幼児・小学生向け（日曜11:00～）
常陽建設ふじしろ図書館	藤代415 電話 70-8181	・ちいさい人のおはなし会（第1・3木曜10:30～） ・おはなし会／幼児・小学生向け（第1・3土曜15:00～）
戸頭公民館図書室	戸頭6-30-1 電話 78-3090	・おはなし会（第2・4土曜14:00～）

【開館時間】
取手図書館・常陽建設ふじしろ図書館　9:30～18:00
戸頭公民館図書室　10:00～17:00

【休館日】
毎週月曜日（祝日・休日を除く）、祝日の翌日
月末資料整理日、年末年始、特別整理期間



♥上記施設内にはおむつ交換・授乳スペースがあります

おはなし会はどなたでも無料で参加できます。事前申し込みは必要ありません。また、取手図書館・常陽建設ふじしろ図書館には、子育てに関する本を集めたコーナーがあります。電子図書館では、パソコンやスマートフォンなどから音声で読み上げてくれる絵本や動画付きの絵本などの電子書籍を読むこともできます。この他、戸頭公民館、寺原公民館、永山公民館、小文間公民館、ゆうあいプラザにも図書室があります。また、図書館の本を近くの公民館で受け取れるサービスもありますので、ぜひご利用ください。



図書館HP

電子図書館

地域子育て支援センター等　（対象者 未就学児と保護者）

保護者と小さいお子さんのための施設で、同じ年代のお友達と一緒に遊んだり、交流することで社会性が身につくだけでなく、保護者の方も子育ての楽しさを発見できる場所です。市内在住の方、市内にご実家がある方がご利用になれます。
また、保育士、看護師などのスタッフが常駐していますので、妊娠から出産・子育てに関する悩みや不安がある場合は遠慮なくご相談ください。一覧は次ページを参照ください。

公立

施設名	住所	電話番号	開催日時
白山地域子育て支援センター （白山保育所2階）	白山5-16-8	73-2277	月曜～金曜（祝日、年末年始を除く） ●利用時間9:00～12:00（イベントは一部予約が必要な場合があります） 13:15～15:15 ●電話による育児相談予約は随時受付 （上記日時でも変更・休所の場合あり）
井野なないろ地域子育て支援センター （井野なないろ保育所併設）	井野3-15-1	85-2525	
戸頭地域子育て支援センター （戸頭公民館敷地内）	戸頭6-30-1	78-7223	月曜～土曜（祝日、年末年始を除く） ●利用時間10:00～16:00 （イベントは一部予約が必要な場合があります） ●電話による育児相談予約は随時受付 （上記日時でも変更・休所の場合あり）
藤代地域子育て支援センター （藤代庁舎1階）	藤代700	83-8831	

利用は無料です。申し込み方法・開所カレンダー・催しものの案内は市HP「地域子育て支援センター」でご確認ください。



市HP
「地域子育て支援センター」

私立

施設名	住所	電話番号	開催日時
みどりが丘子育て支援センター （みどりが丘幼稚園内）	本郷4-10-7	73-3310	原則月、火、金（水は園庭のみ）変更の場合もありますのでHPをご確認ください。 ●利用時間10:00～12:00 （上記日時でも変更・休所の場合あり）

利用は無料です。月に数回、イベントもあります。詳しくはHPをご覧ください。





園庭も開放しています。

みどりが丘
幼稚園HP

子育て支援「こぐまちゃん」 （光風台幼稚園内）	光風台1-2-1	83-3545	平日こぐまちゃん予約なし 土曜日こぐまちゃんも予約なし月2回 園庭でも遊べます。 ●利用時間10:00～12:00 カレンダーをご確認ください。
藤代駅前地域子育て 支援センター（フジシロン）	宮和田 1136-1	86-6801	月、水、金曜（祝日、年末年始を除く） ●利用時間9:00～12:00 13:00～16:00 LINEからお友だち追加登録をしてください。 予約なしでも利用できます。
たかさごスクール取手 （子育てルーム）	井野3-16-1	72-1708	月曜～金曜（祝日、年末年始を除く） ●利用時間10:00～11:00 LINEからお友だち追加登録をして、子育て支援カレンダーをご確認ください。
取手駅前地域子育て 支援センター（みくろすひろば）	新町1-9-1 リボンとりで 4階	85-6877	月曜～土曜（祝日・年末年始を除く） ●利用時間9:30～12:30 14:30～16:00 （イベントは予約が必要な場合があります）

キッズプレイルーム　ニチガス取手ウェルネスプラザ3階　(対象年齢 生後6か月から小学生まで)

ボーネルンド社を中心としたたくさんの遊具で親子が心とからだと頭を使いながら、一緒に楽しく遊ぶことができます。遊びを通じて、考える力や親子のふれあいが深まる施設です。子育てに関する相談を受けるスペースもあり、ちょっとした不安や悩みなどを保育士に気軽に相談できます。

お問い合わせ先　ニチガス取手ウェルネスプラザ　電話 71-2122





利用案内

●営業時間　10:00～18:00

●休日　毎週月曜(月曜日が祝日の場合はその翌日)、年末年始(12/29～1/3)

利用料金(お子さん1名あたり。いずれかの利用券をお求めください)

①1時間券　市内100円、市外150円

②2時間券　市内200円、市外300円

③1日フリーパス　市内300円、市外450円

生後6か月に満たないお子さん、お子さんの保護者、保護者に準ずる者その他付添人は無料

アクセス(新町2-5-25)

●鉄道・私鉄バス…取手駅西口から徒歩3分　●コミュニティバス…5路線乗り入れあり

●車…施設駐車場または民間駐車場をご利用ください。

(台数に限りがあります。公共交通機関のご利用をおすすめします)



■施設駐車場

当初30分が無料。その後1時間あたり250円

(ただし、3時間分までは1時間あたり200円)

上限額

第1駐車場・・・上限なし

第2駐車場・・・600円(入庫24時間以内)

第3駐車場・・・600円(入庫24時間以内)

キッズプレイルームご利用の方は利用時間に応じて駐車場の割引券を配布します。

・2時間利用・・・200円割引券1枚

・3時間以上の利用・・・200円割引券2枚

■民間駐車場

ニチガス取手ウェルネスプラザHP

スポーツ施設・公園

市内には、2か所のスポーツ施設や都市公園、それ以外の公園・広場があわせて222か所あり、遊具で遊ぶだけでなく、バーベキューやスポーツが楽しめる場所も設けてあります。自然を満喫しながら、親子や友達と交流を深めてください。

JSPI取手グリーンスポーツセンター　78-9090

場所　野々井1299
開館時間　9:00～21:00（トレーニング室・室内プールの利用は21:50まで）
休館日　月曜（祝日にあたるときは開館。　※夏季期間（7/21～8/31）は月曜も開館）、施設点検日、年末年始（12/29～1/3）

特徴
［無料］キッズコーナー（2階）
［有料］体育館、室内プール、遊水プール（7/1～20までの土日および7/21～8/31）ほか
※インストラクターによる体操や水泳教室なども実施。

FUYOUアリーナ藤代　82-7200

場所　椚木15
開館時間　9:00～21:00
休館日　月曜（祝日にあたるときはその翌日）、年末年始（12/29～1/3）

特徴
［無料］ピクニック広場（団体占有使用は有料）
［有料］体育館、野球場、テニスコート、多目的グランド

とがしら公園　水とみどりの課 74-2141

場所　戸頭8-1-2
駐車場開放時間　9:00～19:30（11月～2月は9:00～17:30）

特徴
［無料］遊具、多目的広場、バーベキュー広場（場所のみの提供*）
［有料］野球場、テニスコート

取手緑地運動公園　水とみどりの課 74-2141

場所　取手1丁目地先利根川河川敷
駐車場開放時間　市民会館下 8:00～19:30（3月～10月の土日祝日は7:00～19:30）

特徴
［無料］自由広場、多目的広場、バーベキュー広場（場所のみの提供*）
［有料］野球場、ソフトボール場、サッカー場、テニスコート

北浦川緑地　水とみどりの課 74-2141

場所　中田
駐車場開放時間　7:00～19:30（11月～2月は7:00～18:00）

特徴
［無料］遊具、多目的広場、スケートボード広場、バーベキュー広場（場所のみの提供*）
［有料］人工芝サッカー場

小貝川リバーサイドパーク　水とみどりの課 74-2141

場所　椚木地先小貝川河川敷

特徴
［無料］冒険ランド（マウンテンバイクコース）、ふれあい広場、健康広場、バーベキュー広場（場所のみの提供*）

*バーベキュー広場の利用をご希望のかたは、事前に水とみどりの課までお電話ください。

市HP「運動公園・スポーツ施設」
（上記以外の施設も掲載しています）

市内のイベントカレンダー

取手市では、市民のかたが中心となって企画・運営するイベントがたくさんあり、おとなもこどももふれあいや地域の温かさを感じることができます。日常の地域とはちがう雰囲気、新しい発見・出会いをぜひ体験してください。

<主なイベント>

●1月	中旬	とりで利根川たこあげ大会・どんどまつり　👣取手緑地運動公園 取手市新春健康マラソン大会　👣取手緑地運動公園
●2月	上旬	節分祭　👣八坂神社
●3月	下旬	駅前にぎわいフェスタ　👣ニチガス取手ウェルネスプラザ
●4月	下旬	こども天国　👣取手緑地運動公園
	下旬～	鯉のぼりプロジェクトin 岡堰　👣岡堰小貝川堤防
●8月	上旬	取手の夏祭り・八坂神社例大祭　👣八坂神社 とりで利根川大花火　👣取手緑地運動公園
	下旬	とりで利根川灯ろう流し　👣取手緑地運動公園 本町ふれあい祭り　愛宕神社例大祭　👣取手駅東口駅前
●10月	上旬	とりで福祉まつり　👣取手市役所
	中旬	スポーツフェスティバル　👣取手緑地運動公園
●11月	上旬	とりで産業まつり　👣取手緑地運動公園
	中旬	サイクルアートフェスティバル　👣楽天Kドリームスバンク取手
●12月	上旬～	取手駅東口イルミネーション　👣取手駅東口周辺

👣 実施場所

上記のほかにもたくさんのイベントがあります。右の二次元コードでご確認ください。

市HP
「イベントカレンダー」



公共交通機関

取手市は、取手駅を中心に鉄道やバスなど、用途に応じて使い分けられる多種の交通機関があり、東京方面や県内外へ気軽にアクセスできます。

鉄道

JR常磐線…上野駅（一部、品川駅）← 取手駅・藤代駅 →水戸駅
東京メトロ千代田線・JR常磐線（各駅停車）…代々木上原駅← 取手駅
関東鉄道常総線… 取手駅 →下館駅

バス

1.路線バス

停留所・時刻表・料金は、各社HPでご確認ください。



関東鉄道バス



大利根交通バス

2.市内循環コミュニティバス

市内の各地区と駅、公共施設、医療機関、商業施設等を結んで運行しています。日常の移動手段としてご利用ください。

基本運賃

●1乗車あたり　150円（小人80円、未就学児は無料）
●1日乗車券　300円（小人150円）乗り継いで利用する場合等に対応（利用回数の制限なし）
●回数券　1,500円（12枚綴）
※障害者手帳をお持ちの方と介助の方1名は無料です。



ルートとバスの色

①中央循環東ルート（緑色）　②中央循環西ルート（橙色）
③西部ルート（水色）　④北部ルート（黄色）
⑤東北部ルート（黄緑色）　⑥東南部ルート（紺色）
⑦小堀ルート（紫色）

停留所・時刻表は、市HPでご確認ください…二次元コード①
現在の走行位置や、バス停ごとの待ち時間は、バスロケーションシステムでご確認ください…二次元コード②

船



小堀の渡し（おおほりのわたし）
大正3年から運航する市営の渡船です。
市内中心部と利根川対岸の小堀地区を結び運航しています。

基本運賃

●1航路あたり　大人(中学生以上)200円、小学生100円
運航スケジュールおよび経路は、市HPで確認してください。

保育所(園)・認定こども園・幼稚園等

保育所や幼稚園等の入園を希望する場合は、教育・保育の必要性に応じた「支給認定」を受ける必要があります。
また、2号・3号認定には、保護者の就労時間により、保育時間が「保育標準時間」と「保育短時間」に区分されます(P31参照)。

年齢	支給認定区分	入園できる施設	認定申請先
満3歳以上	1号認定 (教育標準時間認定)	幼稚園 認定こども園(幼稚園部)	保育課、 藤代総合窓口課
	2号認定 (保育認定)	認定こども園(保育園部) 保育所(園)	保育課、 藤代総合窓口課 (オンラインでの手続きになります)
満3歳未満	3号認定 (保育認定)		

※2号・3号の認定要件(次のいずれかに該当する場合)

- 就労(月12日以上かつ月64時間以上のかた)
- 妊娠、出産　●保護者の疾病、障害
- 同居の親族(長期間入院等をしている場合も含む)の介護・看護
- 求職活動(起業準備を含む)、就学(職業訓練を含む)　など

保育所(園)　利用対象:2号・3号

市が運営する公立保育所と民間が運営する私立保育園があります。どちらも毎日、給食とおやつを提供します。入所にあたっては、申請をもとに市が利用調整をおこないます。

公立保育所　(受入れ 生後6か月から)

施設名	住所	電話番号	保育時間
永山保育所	下高井2380	78-8925	【開所時間】平日 7:00～19:00 土曜 7:00～19:00
白山保育所	白山5-16-8	74-0543	
井野なないろ保育所	井野3-15-1	86-7016	
久賀保育所	萱場891-1	83-0433	




方針・特色

散歩やリズム運動などを取り入れ丈夫な体や体力づくりをしています。また、0歳児から5歳児の異年齢の交流の中で、思いやりの気持ちを育み、少子化の中、兄弟関係のような育ちができるよう心掛けています。保健センターや発達センターなど各関係機関との連絡を密にし、子どもたちの健全な発達をサポートしています。

受：受入年齢　開：開園時間　♥：方針・特色

戸頭東保育園

(学)有松学院
受 生後6か月～
戸頭3-17-1
電話 78-2309

開 平日 7:00～19:00　土曜 7:00～19:00

♥豊かな自然に囲まれた静かな住宅街にある保育園です。それぞれの個性を大切に心も身体も伸び伸び大きく育つよう職員みんなで保育しています。たくさんのお友達とたくさんの先生と楽しい思い出を作りましょう。



稲保育園

(福)春風と太陽
受 生後6か月～
西1-21-25
電話 85-3508

開 平日 7:00～20:00　土曜 7:00～18:00

♥豊かな環境の中でよく遊びよく食べて健康な心と体を育てています。まわりの大人の愛情でひとりひとりの子どもが「自分が好き、みんなが好き」を体験できるようにしています。みなさん、私たちと一緒に子育てを楽しみましょう。



取手保育園

(福)明徳福祉会
受 生後6か月～
白山2-9-28
電話 73-0218

開 平日 7:00～19:00　土曜 7:00～18:00

♥地域で一番歴史のある保育施設として、緑豊かな環境の中で園児一人ひとりが思いやりの心を大切にのびのびと健やかに育つように保育し、遊びや学びを通して就学前まで多くの職員と共に、たくさんの楽しい思い出をつくっていきます。



ふたば保育園

(宗)念仏院
受 生後6か月～
東2-7-9
電話 73-1421

開 平日 7:30～19:30　土曜 7:30～18:30

♥「明るく・正しく・仲良く」をモットーに、一人ひとりの心の動きを丁寧に見守りながら仏教保育を主軸に家庭的であたたかい保育を心がけています。特色として、記録!走ろう会、正課体育指導、絵画の日、茶道などがあります。



たちばな保育園

(福)六郷福祉会
受 生後6か月～
米田259-1
電話 85-2241

開 平日 7:00～19:00　土曜 7:30～18:30

♥仏教保育の思想をもとに、日々の生活の中や仏教行事を設けて挨拶の大切さや感謝の心を育み、健やかな成長を望んでいます。4、5歳児は、丈夫な体作りと基本的な運動能力を高めるために体操教室を行なっています。



共生保育園

(福)共生保育園
受 生後6か月～

桝木219
電話 83-1569

開 平日 7:00～19:00　土曜 7:00～18:00



♥一人一人の個性を見極め、伸ばし、仏教保育理念でもある「明るく・正しく・仲良く」の“心”を育てる保育を大切にしています。
特色として、専任講師による造形・茶道・体操・英語あそびの時間を設け、情操教育にも力を入れています。

育英保育園

(福)山王福祉会
受 生後6か月～

山王89-2
電話 85-8823

開 平日 7:00～19:00　土曜 7:30～18:30



♥社会性や協調性を養うとともに、良い生活習慣を身につけ、心身ともに健やかに成長されるよう、年齢に応じた綿密な指導計画のもとに保育にあたります。限りなく可能性を秘めたお子さんのために、より良い環境を与え、健やかな育ちを支援いたします。

藤代駅前ナーサリースクール

(福)高砂福祉会
受 生後57日～

宮和田1136-1
電話 86-6801

開 平日 7:00～19:00　土曜 7:00～18:00



♥子育てをしている方々への支援では、オープンスクール、ベビーマッサージ、絵本の読み聞かせを行っています。また、一時保育も行っております。イキイキ愛♥パワー・お子さんたちの無限の可能性を引き出し安心安全の保育・コミュニケーションを大切にしております。

藤代中央保育園

(学)三星学園
受 生後57日～

藤代353
電話 82-4154

開 平日 7:00～19:00　土曜 7:00～19:00



♥一人ひとりの発達に寄り添い、人にとっての軸が作られる乳幼児期を大切に「心のねっこ」を育みます。「知・徳・体」の学びを深め「生きる力」を伸ばしていきます。専任講師による英語・体操・音楽遊びも設け、子どもたちのやってみたい!という気持ちを大切にしています。

取手駅前みつぼし保育園

(学)三星学園
受 生後57日～

新町1-9-1リボンとりで4階
電話 85-6877

開 平日7:00～19:30　土曜7:00～19:00



♥子ども一人ひとりの興味や発達に寄り添い、遊びを自ら選び深められる環境を整えています。コーナー保育や異年齢保育を通して主体性と協調性を育み、子ども達が自分らしく輝ける保育を実践しています。

地域型保育

0歳児～2歳児まで(3号認定)を対象とした市の認可施設で3歳児(2号認定)からは、連携施設に移行することができます。入所にあたっては、申請をもとに市が利用調整を行います。

どんぐり保育園

(公)取手市医師会
受 生後3か月～2歳
野々井1926-2
電話 70-2522

開 平日 7:00～19:00　土曜 7:00～19:00



♥「2歳児の終わりまでに身の回りのことができるようになる。」という目標を掲げ、保護者とのコミュニケーションを大切にし、遊びの中から友だちと楽しく学び、身に付くよう保育を行っております。また、卒園後には連携している保育施設があり、優先的に入園することができます。

保育時間について　2号・3号

保護者が就労を理由に保育認定を受けた場合、その就労時間によって保育利用時間が決まります。

●保育標準時間(1日11時間まで)…月120時間以上かつ月12日以上の就労のかた

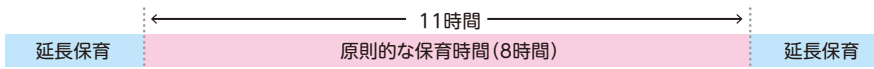

●保育短時間(1日8時間まで)…月64時間以上かつ月12日以上の就労のかた

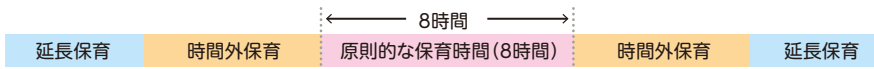

※「延長保育」「時間外保育」は、利用時間に応じて別途料金が発生します。

認定こども園(幼保連携型)　利用対象：1号・2号・3号

保育園と幼稚園の両方の機能や特徴を持つ施設で、3歳未満児(3号認定)も利用できます。
2号認定・3号認定は、市が利用調整を行い、1号認定は直接各施設への申込みとなります。

めぐみ幼稚園

(学)有松学院
受 生後6か月～
戸頭3-4
電話 78-5588

開 平日 7:00～19:00　土曜 7:00～19:00



♥表現活動、行動を通し自分らしさを表現できるよう、そして友達と関わる中でいろいろなことを感じ経験していきます。可能性溢れる子ども達の心身共なる成長の手助けをしています。

戸頭さくらの森

(学)ワタナベ学園
受 生後6か月～
戸頭4-5-7
電話 78-3803

開 平日 7:00～19:00　土曜 7:00～19:00



♥「子ども一人ひとりを大切にし、個性を豊かに育てる」ことを保育目標とし、『健康で明るい子』『約束を守りお友だちと仲よく遊べる子』『物事に感謝できる心豊かな子』『思いやり深く心の広い子』の育成をめざして、保護者の皆様とともに保育、教育を行っています。

取手ふたば文化

(学)双葉学園
受 生後6か月～

西1-21-18
電話 74-6666

開 平日 7:00～19:30　土曜 7:30～18:30



♥「楽しくなければ こども園ではない」のスローガンの元、安定した教育・保育方針を基盤とし、恵まれた自然環境の中で、0歳児～年長児迄、笑顔あふれる個性豊かな子ども達を育てていきます。地域の方々や保護者の皆様との強い絆を大切にしています。

みどりが丘幼稚園

(学)宮本学園
受 生後6か月～

本郷4-10-7
電話 73-3310

開 平日 7:00～19:00　土曜 7:00～18:00



♥～夢づくり幼稚園～
子どもの未来性を信じる教育理念の基、「やさしい子」「たくましい子」「創造的な子」の育成を目標に、子ども達の夢を育てる教育を進めています。

たかさごスクール取手

(福)高砂福祉会
受 生後57日～

井野3-16-1
電話 72-1708

開 平日 7:00～19:00　土曜 7:00～18:00



♥今を生きるお子様達が安心して生活できること、一人ひとりの限りない可能性を引き出し、「生きる力」を身につけることを大切にしていきます。お子様の無限の可能性を引き出す教育・保育ヒロコメソッド(STREAM教育)導入園です。
※2歳児クラスから駅前でお預かりするスクールバスも運行しております(住所:中央町2-25)。

取手幼稚園

(学)愛隣学園
受 生後6か月～

小文間4188
電話 72-3160

開 平日 7:30～19:00　土曜 7:30～19:00



♥キリスト教主義に基づく一人ひとりを大切にする少人数制保育です。自分と周りを大切にするたくましさと優しさを持てるような、遊び中心で自主性を重んじた保育をしています。それぞれの発達や個性を尊重し、すべてのお子さんに丁寧な保育を心がけています。

つつみ幼稚園

(学)伸びる会学園
受 生後6か月～

双葉3-7-1
電話 83-3591

開 平日7:30～18:30　土曜 7:30～18:30



♥・はじめの一歩はかなめの一歩
・努力すればできるをモットーに(自分たちのことは自分たちで)
・友達づくりも挨拶から(つつみの子どもたちは元気いっぱい)
・豊富な経験を体験することで自分のもてるものを花開かせる

認定こども園（幼稚園型）　利用対象：1号・2号

保育園と幼稚園の両方の機能や特徴を持つ施設で、満3歳から（1号・2号認定）利用できます。
2号認定は、市が利用調整を行い、1号認定は直接各施設への申込みとなります。

あづま幼稚園

（学）長塚学園
受 生後6か月～

ゆめみ野4-22-1
電話 78-8341

開 平日 7:30～18:30



♥創立からの伝統や雰囲気を大切にし、広々とした園庭の中で子ども達が「つよく・あかるく・のびのびと」成長していけるよう園全体で見守っていきます。

白山幼稚園

（学）和順学園
受 満3歳～

白山2-9-7
電話 73-2037

開 平日 8:00～19:00　土曜 8:00～19:00



♥「明るく・正しく・仲良く」を柱に自然と社会の調和を図る仏教教育を基本としているお寺の幼稚園です。毎日豊かな自然の中でのびのび過ごします。

光風台幼稚園

（学）頓田学園
受 満3歳～

光風台1-2-1
電話 83-3545

開 平日 7:50～18:50　土曜 7:50～18:50



♥のびのびと遊び、人とかかわる生活の中で、たくさんの経験をしていきます。自分も友だちも大切な存在であることを知り、よい人生の土台を作ってほしいと願っています。キリスト教を心の教育の柱としています。

よい保育施設の選び方

❶まずは情報収集を
- 市役所の保育課等で情報の収集や相談をしましょう。

❷事前に見学を
- 決める前に必ず施設を見学しましょう。

❸見た目だけで決めないで
- キャッチフレーズ、建物の外観や壁紙がきれいなど、見た目だけで決めるのはやめましょう。

❹部屋の中まで入って見て
- 見学の時は、必ず、子どもたちがいる保育室の中まで入らせてもらいましょう。

❺子どもたちの様子を見て
- 子どもたちの表情がいきいきとしているか、見てみましょう。

❻保育する人の様子を見て
- 保育する人の数が十分か、聞いてみましょう。
- 保育士の資格を持つ人がいるか、聞いてみましょう。
- 保育する人が笑顔で子どもたちに接しているか、見てみましょう。
- 保育する人の中には経験が豊かな人もいるか、見てみましょう。

❼施設の様子を見て
- 赤ちゃんが静かに眠れる場所があるか、また、子どもが動き回れる十分な広さがあるか、見てみましょう。
- 遊び道具がそろっているかを見て、また、外遊びをしているか聞いてみましょう。
- 陽あたりや風とおしがよいか、また、清潔か、見てみましょう。
- 災害のときのための避難口や避難階段があるか、見てみましょう。

❽保育の方針を聞いて
- 園長や保育する人から、保育の考え方や内容について、聞いてみましょう。
- どんな給食が出されているか、聞いてみましょう。
- 連絡帳などでの家庭との連絡や参観の機会などがあるか、聞いてみましょう。

❾預けはじめてからもチェックを
- 預けはじめてからも、折にふれて、保育のしかたや子どもの様子を見てみましょう。

❿不満や疑問は率直に
- 不満や疑問があったら、すぐ相談してみましょう、誠実に対応してくれるでしょうか。

※「よい保育施設の選び方十か条」（平成12年　厚生省児童家庭局保育課）より

保育コンシェルジュに聞いてみよう

保育課には、保育施設の情報を案内する「保育コンシェルジュ」がいます。それぞれの保育施設の特色や入所の制度等分からないことがあれば気軽に聞いてください。公立の子育て支援センター出張相談を行っている他、オンライン相談も受け付けていますのでご利用ください。

幼稚園　利用対象：1号

新制度に移行した幼稚園で、1号認定を対象とした施設です。施設へ直接申込みください。

私立幼稚園

チューリップ幼稚園

(学)チューリップ学園
受 2歳6か月～
取手3-6-27
電話 73-4121

開 平日 8:00～18:00　土曜 8:00～12:00

♥歴史ある園舎と恵まれた環境の中でたくさんの思い出を体験させ、また喜んでものを造り自分から創ることの出来るよう自主性を伸ばし個性的に育ってほしいと願い、一人ひとりに向き合う保育を行っています。



チューリップ第二幼稚園

(学)チューリップ学園
受 2歳6か月～
吉田13-1
電話 73-1263

開 平日 8:00～18:00　土曜 8:00～12:00

♥豊かな自然の中でのびのびとたくさんの思い出を体験させ、また喜んでものを造り自分から創ることの出来るよう自主性を伸ばし個性的に育ってほしいと願い、一人ひとりに向き合う保育を行っています。



公立幼稚園

藤代幼稚園

市学務課　電話 74-2141(代表)
受 4歳・5歳
藤代53
電話 82-2008

開 平日 9:00～14:00(14:00～16:00 預かり保育あり)

♥小学校の施設に併設された環境です。幼児、教師、保護者が一体となり、一人ひとりに寄り添っています。自然に触れ遊びを通して幼児期にふさわしい学びの中で、心身ともに健康で豊かな心や生きていく力の基礎作りを目標としています。



ある保育園の一日

7:00頃～
保護者の仕事時間にあわせて順次登園します。

9:00頃～
朝の集い、お散歩、製作、自由遊びなどの活動があります。

11:30頃～
給食室の調理師さんが作ってくれるおいしい給食の時間です。

13:00頃～
午後も元気いっぱい遊べるように午睡の時間です。

15:00頃～
みんなが待ちに待ったおやつの時間！！

16:30頃～18:00
保護者の方にお迎えに来てもらい順次降園します。

※18:00～延長保育

ある幼稚園の一日

8:30頃～
「おはよう！」登園した子どもから園庭やお部屋で自由遊び

10:00頃～
各クラスにて朝のお集まりあいさつ・出席調べ「ちゃんとお返事できるかな」

10:30頃～
主活動
製作したり体操したり、今日は何をするのかな？

12:00頃～
昼食「おいしいね。」給食でもお弁当でも残さず食べます。

13:00頃～
お帰りの時間までお絵かきやおままごとなど自由遊び。

14:00頃～
お帰りのお集まり。さよならのあいさつをします。「先生さようなら、みなさんさようなら、また明日」

保育料

0～2才児クラスのかた

保護者の市民税額から、市が設定する負担区分に応じた保育料をお支払いください（公立・私立同じ）。入園料はありません。

幼児教育無償化について

対象者・利用料

(1) 幼稚園、保育所、認定こども園等
- ●3～5歳：幼稚園、保育所、認定こども園、地域型保育、企業主導型保育（標準的な利用料）の利用料を無償化（幼稚園は月額2.57万円まで。令和8年10月からは月額2.8万円まで）
  ※原則、小学校就学前の3年間を無償化。ただし、幼稚園については、満3歳から無償化
- ●0～2歳：上記の施設を利用する住民税非課税世帯を対象として無償化

(2) 幼稚園の預かり保育
- ●保育の必要性の認定を受けた場合、幼稚園保育料の無償化に加え、預かり保育の利用実態に応じて無償化（月額1.13万円まで。令和8年10月からは月額1.23万円まで）

(3) 認可外保育施設・一時預かり事業・病児保育事業・ファミリーサポートセンター事業等
- ●3～5歳：保育の必要性の認定を受けた場合、利用料を無償化（月額3.7万円まで。令和8年10月からは月額4.03万円まで）
- ●0～2歳：保育の必要性があると認定された住民税非課税世帯を対象として無償化（月額4.2万円まで。令和8年10月からは月額4.57万円まで）

(4) 就学前の障害児の発達支援
- ●3～5歳：障害児通園施設の利用料を無償化（0～2歳の住民税非課税世帯はすでに無償）
- ●幼稚園、保育所、認定こども園等と合わせて利用する場合は両方とも無償化（幼稚園は月額2.57万円まで。令和8年10月からは月額2.8万円まで）

※通園送迎費、食材料費、行事費等は無償化の対象外で保護者から実費徴収となる。（住民税非課税世帯等の免除あり）

受付窓口 保育課、藤代総合窓口課

その他の費用

通常の保育料のほか、給食費、体操服・帽子・制服代、材料費、送迎バス代、延長保育・時間外保育料、保護者会費などをご負担ください（サービスや料金は施設によって異なります。3号のかたの給食費は保育料に含まれます）。

その他の保育施設

認可外保育施設

乳幼児の保育をおこなう施設のうち園庭の広さなどさまざまな設置基準の関係で都道府県の認可を受けていない保育施設をいい、保育者の自宅でおこなうもの、少人数のもの、ベビーシッターなどもこれに含まれます。認可保育施設と違って、保育の必要性がない児童も任意で利用できます。施設によって保育内容や利用料、申込方法等が異なっていますので、詳細については、各施設に直接お問い合わせください。

施設名 （運営者）	住所 電話番号	受入年齢 平日開所時間	その他
とねっこ保育園 （NPO法人 とねっこ保育会）	下高井1087-24 電話 78-2203	生後2か月～ 7:30～19:00	土曜、一時保育あり
コロポックルこどもの家保育園 （長峰あや子）	椚木432 電話 83-8066	1歳～ 7:30～19:00	土曜、一時保育あり
エンゼルクラブ （かんの産婦人科クリニック内）	藤代1076 電話 83-0484	生後6か月～ 9:00～17:00	一時保育利用には事前登録が必要です。 詳細はお問い合わせください。
かがやき保育園とりで	取手2-3-7 電話 63-5633	生後57日目～ 8:00～19:00	土曜、日曜祝日あり

市HP「取手市内の認可外保育施設」

親子で保育施設に行ってみよう

P28から紹介した各施設では、預かり保育だけでなく、未就園児が親子で楽しく遊べる企画や園庭の開放なども実施しています。ぜひご利用ください。日時や内容等は各園のホームページまたは地域子育て支援センターでご確認ください。



一時的にお子さんを預けたいとき

保育施設に入園していないかたも含めて、家庭の事情によりお子さんを預けることができます。
施設により利用方法や料金が異なりますので、事前に確認し、ご利用ください。

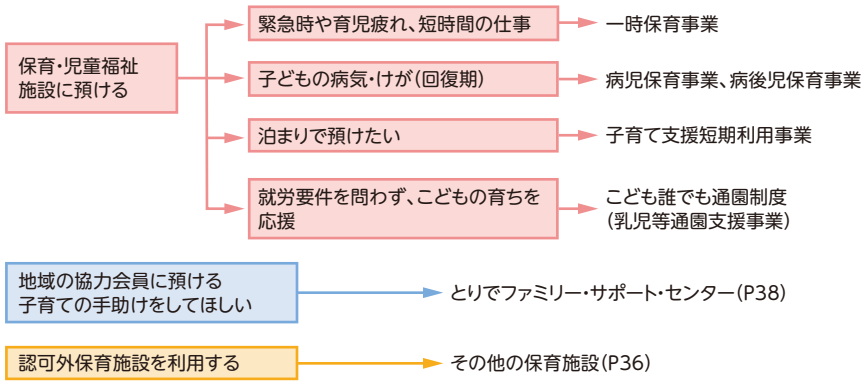

保育・児童福祉施設に預ける

一時保育事業

実施施設に直接申し込んでください

パート勤務や通院、冠婚葬祭のときなど、一時的にお子さんの世話ができなくなったときには、保育施設で日中に定員に余裕がある場合、お子さんをお預かりします。(対象:満1歳～)
※どんぐり保育園は満6か月～

【実施施設】永山保育所、井野なないろ保育所、白山保育所、久賀保育所、稲保育園、たちばな保育園、どんぐり保育園、たかさごスクール取手、藤代駅前ナーサリースクール、取手駅前みつぼし保育園

市HP「一時保育・子育て支援センター」

病児保育事業、病後児保育事業

実施施設に直接申し込んでください

お子さんが病中または病気の回復期にあるものの安静が必要で、保護者の就労や傷病、その他やむを得ない理由によりご家庭において保育が困難なときに、保育施設でお預かりします。
(対象:満1歳～小学6年生まで)

【実施施設】病児保育事業…どんぐり保育園　　病後児保育事業…稲保育園、どんぐり保育園

子育て支援短期利用事業(ショートステイ)

こども相談課 74-2141

保護者の病気等により、連日お子さんの世話ができなくなったときには、児童養護施設でお子さんをお預かりします(利用期間は7日以内)。

こども誰でも通園制度(乳児等通園支援事業)

保育課 74-2141

就労要件等を問わず、月10時間までの利用可能枠の中で柔軟に利用できる通園給付制度です。
こども誰でも通園制度ポータルサイトから認定の申請や、施設での面談予約、施設利用の予約が可能です。

市HP「こども誰でも通園制度」(乳児等通園支援事業)

とりでファミリー・サポート・センター（ファミサポ）

子育ての援助を受けたい人（利用会員）と援助を行いたい人（協力会員）が会員となり、ファミリー・サポート・センターが相互援助をサポートしています。

相互活動の例

・保育所・幼稚園などの送り迎えをお願いしたい
・土曜・日曜・祝日の勤務などがある時、預かってほしい
・用事がある時や保護者の具合が悪いときにみてほしい
・妊娠中で通院するときに、上の子を預かってほしい（お子さんの宿泊はできません）

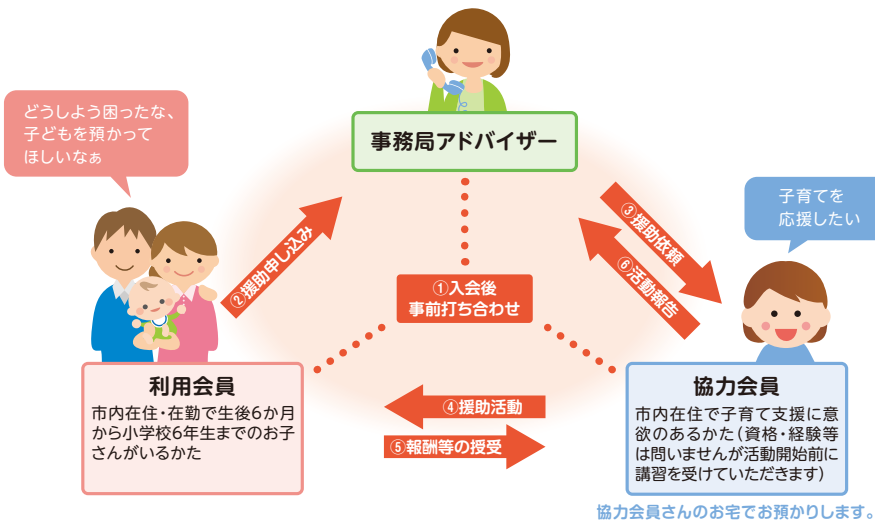

利用会員になるには（入会方法）

利用方法等をご案内しますので、始めに「とりでファミリー・サポート・センター」にご連絡ください。登録を希望するかたは、家族写真1枚、入会金1,200円が必要となります。
入会後、利用会員・協力会員・事務局アドバイザーで、依頼内容の確認、お子さんの様子、活動時の注意事項などを打ち合わせし、サポートが始まります。お子さんのお預かりは、原則、協力会員の自宅において行います。

利用時間と料金

利用時間	利用料金（1時間あたり）※
平日 7:00～19:00	700円
平日 6:00～7:00、19:00～22:00 および土曜・日曜・祝日、年末年始（12/29～1/3）	800円

※利用料金から200円の助成を受けることができます。上記の料金を協力会員に支払った後、ファミサポ事務局へ助成金の申請をしてください。おやつ、ガソリン代などの実費代は利用料金とは別途お渡しください。

お問い合わせ先　とりでファミリー・サポート・センター　電話 74-2088（受付時間 平日9:00～16:00）
取手市寺田5144-3（取手市福祉交流センター内）

小学校

市内には15の小学校があります。市立の小学校は、通学する学校が決まっていて、地区ごとに通学班をつくって登下校します。

お問い合わせ先　学務課　電話 74-2141（代表）

学校に関する制度・お知らせ
市HP「学校教育」

入学までに行うこと

就学時健康診断

入学の前年の9月から11月の間に就学予定の小学校で行われます。通知は8月中旬までに、各家庭に届きます。　お問い合わせ先　保健給食課

就学通知書

入学前の1月末までに、入学指定校、入学期日、入学式日時が記載された就学通知書（ハガキ）が各保護者あてに届きます。転居予定の場合や国公私立学校あるいは指定校と異なる学校に就学する場合は、速やかに学務課までご相談ください。

入学説明会

入学前の1～2月に学校の案内・ご入学までの諸準備について、入学予定の小学校にて実施されます。日時は、各学校からお知らせがあります。

就学相談が受けられます

取手市在住の学齢児童・生徒および就学予定者で、教育上特別な配慮を要すると思われるお子さんの就学に関して、心配やお困りのある保護者のための相談を行っています。ご希望のかたは、各幼児施設または指導課 74-2141（代表）までご連絡ください。

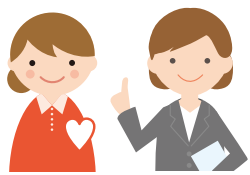

就学援助制度

経済的理由で児童生徒に義務教育を受けさせることが困難な保護者に対し、学用品費など学費の一部を援助する制度です。年度当初に申請された結果については、6月以降に認定結果を通知します。申請については、学務課 74-2141（代表）までお問い合わせください。また、市立小・中学校に入学予定の児童・生徒の保護者に入学に必要な入学準備金の支給を行っています。

※支給には所得状況の審査があります。

市立小学校

学校名	住所	電話番号
取手小学校	東5-3-1	72-0059
白山小学校	白山2-3-18	74-2221
取手東小学校	吉田400	73-2351
寺原小学校	井野台5-14-1	72-0146
永山小学校	下高井2340	78-8221
取手西小学校	稲70	74-3138
戸頭小学校	戸頭3-21-1	78-1107
高井小学校	ゆめみ野3-22-1	78-7791
山王小学校（小規模特認校）	山王380	85-8205
六郷小学校	清水373-1	82-2041
藤代小学校	藤代53	83-3821
宮和田小学校	藤代南3-11-1	83-1138
久賀小学校	萱場60	82-3358
桜が丘小学校	桜が丘2-17-1	82-7791

私立小学校

学校名	住所	電話番号
江戸川学園取手小学校	野々井1567-3	71-3353

各小学校HPへのリンク集
市HP「小学校・中学校」

放課後子どもクラブ

保護者の就労等の有無に関係なく、市内児童を対象に放課後等における児童が安全で安心に過ごせる居場所づくりに取り組むため、学校の施設等を活用し、遊びやスポーツ等の活動を通じて、児童の健全育成とウェルビーイングの向上を図る「放課後子どもクラブ」を運営しています。

お問い合わせ先　子ども青少年課　電話 74-2141（代表）

●開所時間

①平日　授業終了後～19:00
②土曜　7:30～19:00
③学校休業日及び長期休業期間（月曜～土曜）　7:30～19:00
※土曜の開所クラブは、取手東・高井・藤代小学校放課後子どもクラブのみ

●閉所日

日曜、祝日、8/12～16、12/29～1/3、災害やインフルエンザ等による学級閉鎖の場合など

●利用料

1か月分の利用実績に応じて、下記の基本利用料、時間延長加算金、長期休み加算金を合算して口座振替によりお支払いしていただきます。

1か月の利用日数に応じた月額利用料		1日～7日	8日～14日	15日以上
基本利用料		1,000円	2,000円	3,000円
時間延長加算金【朝】（一日開所日(月～金曜)の7:30～8:00利用）		1回100円		
時間延長加算金【夕方】（17:00以降(土曜は18:00以降)利用した日数）		1,000円	1,500円	2,000円
長期休み加算金	夏休み（8月）	1,000円	2,000円	3,000円
	夏休み（7月）、冬休み、春休み	1,000円		

利用料の減免

次のいずれかに該当するかたは、申請により利用料の全部または一部が免除されます。
該当する場合は、入所決定後、「取手市放課後子どもクラブ利用料減額・免除申請書」を提出してください。

減免区分	該当要件
免除	・当該年度分の市民税が非課税の世帯（6月以降の決定になります） ・就学援助を受けている世帯(6月下旬の決定になります) ・生活保護を受けている世帯
5割減額	・当該年度分の市民税が均等割のみのかた（6月以降の決定になります） ・クラブに2人以上の児童が入所している世帯の2人目以降の利用料

その他の料金

上記利用料のほか、保険料（年800円+振込手数料）、おやつ代（希望者のみ1日100円）がかかります。
※アレルギー対応はしておりません。

市HP「放課後子どもクラブ」

困ったときの相談窓口

お子さんの健康のこと、性格のこと、しつけのこと、教育のことなど。子育ての悩みは誰もが抱えていることです。「ちょっと困ったな」と思ったときは、一人で悩まず相談してみましょう。専門知識のあるスタッフが対応します。いつでも気軽にご利用ください（相談者のプライバシーはお守りいたします）。

相談範囲

18歳未満のお子さんや妊産婦さん、およびそのご家庭に関すること

相談窓口一覧

面接を希望するかたは、事前に電話で希望日時をお伝えください。

	窓口	相談内容	受付時間	相談形態
取手市の窓口	保健センター 電話 85-6900	健康の悩み、予防接種、乳幼児の相談、育児不安 など	平日 9:00～16:30	電話、面接
	こども相談課 電話 74-2141（代表）	こどもや家庭の相談 妊娠から出産までの相談	平日 9:00～16:00	
	障害福祉課 電話 74-2141（代表）	発達・障害の悩み 集団生活の適応 など	平日 9:00～16:30	
	地域子育て支援センター P22・23参照	妊娠から出産・子育てに関する悩み など	平日 8:30～17:15	
	とりでファミリー・サポート・センター （取手市社会福祉協議会内） 電話 74-2088	地域で子育てをサポートしてもらえる人を紹介してほしい	平日 9:00～16:00	
	教育総合支援センター 電話 63-4755	小・中学校での生活、不登校・いじめ等に関すること	平日 9:00～16:30 （月・水・金9:00～19:30）	
	青少年センター 電話 72-8080 電話・FAX 73-6868 電子メール seishounensoudan@city.toride.ibaraki.jp	学校生活や家庭などの不安・悩みに関すること	平日 9:00～16:30	電話、面接、FAX、電子メール
	消費生活センター 電話 72-5022（直通）	商品・サービスの契約、多重債務相談など	平日 9:00～12:00 13:00～16:00	電話、面接
その他の専門機関	土浦児童相談所 電話 029-821-4595	児童相談全般	平日 8:30～17:15	電話、面接
	いばらき虐待ホットライン 電話 0293-22-0293	子育ての悩み、虐待 など	24時間対応 年中無休	電話
	児童相談所全国共通 電話 189（3桁ダイヤル）	児童虐待に関すること	24時間対応	
	子どもの教育相談 電話 0296-71-3870 FAX 0296-71-3870 電子メール 7830@center.ibk.ed.jp	家庭、学校生活上のさまざまな悩み	平日 8:30～20:00 土曜 8:30～17:00 休日及び年末年始を除く	電話、FAX、電子メール
	竜ケ崎保健所 電話 0297-62-2161	保健相談、精神疾患ひきこもり など	平日 8:30～17:15	電話、面接