

地域で子育て

あなたの力が 필요합니다！

とりでファミリー・サポート・センター（ファミサポ）では、地域での子育てを手伝う協力会員を募集しています。週に1回からでも大丈夫。子どもと関わる有償ボランティア、始めてみませんか。

☎ とりでファミリー・サポート・センター（市社会福祉協議会内）
☎74-2088（平日9:00～16:00）

● 活動の内容を教えてください。

保育園・幼稚園の送迎、放課後子どもクラブのお迎え、冠婚葬祭の際の預かりなどです。

● 預かる子どもは何歳くらいですか？

生後6カ月から小学6年生までです。病気の子どもの預かることはありません。

● どのくらいの時間預かるのですか？

6時から22時の範囲で、1時間以内の活動もできます。登録の際に、都合の合う時間帯をお伝えください。また、活動には報酬が支払われます。

活動日	時間	報酬（1時間あたり）
月～金曜日	7:00～19:00	700円/子ども1人
	早朝（6:00～7:00） 夜間（19:00～22:00）	800円/子ども1人
	土・日曜日、祝日 年末年始	800円/子ども1人

● 活動にかかる経費は自己負担でしょうか？

活動時の交通費、おやつ代、食事代は利用会員（預けた側）の実費負担です。新型コロナウイルス感染症対策として、現在活動中の協力会員向けにマスク・消毒液配布などの支援を行っています。

● 活動したことがないので不安です…。

おおむね65歳以下で、子育て支援に興味のある市内在住の方であれば経験は問いません。登録後、サポーター基礎研修も実施しています。

お子さんと一緒に楽しい時間を過ごしています

子どもが手を離れ、何か新しいことを始めたいと思ったことがきっかけです。私も子育て中は、地域の方の優しい見守り・声掛けに助けられました。地元に恩返しできていると思うとうれしいですね。

現在は、会員さんの自宅から保育園までの送迎をサポートしています。最初は不安もありましたが、お子さんの元気な姿に癒されながら、楽しく活動しています。また、成長を間近に感じることで私自身、気付かされることも多いんです。これからも一緒に成長していきたいです。



サポーター歴1年4カ月
Sさん

アドバイザーが活動を支えます！

ファミサポには協力会員をサポートするアドバイザーが常駐し、皆さんの活動を支えています。利用会員と協力会員のマッチングのほか、安全にお預かりするための研修や相談なども行っています。興味がある方はお気軽にご相談ください。



令和元年度 決算報告

問 財政課 ☎ 内線 1633

■ 一般会計

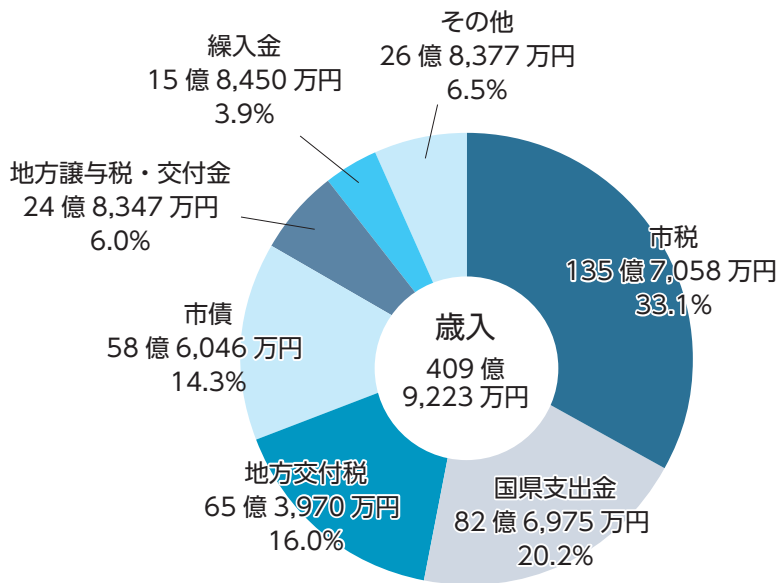

- ▶市税…市民の皆さんや市内商店・企業などから納めていただいた税金
- ▶国県支出金…市が行う特定の事業に対する国・県からの負担金や補助金
- ▶地方交付税…全国の地方公共団体の税収などの差を考慮し、行政サービスが一定の水準となるよう、国が財源を補うために交付するお金
- ▶市債…市が道路や施設などの整備をするときに、事業費の一部に充てるため、国や金融機関から借り入れるお金
- ▶地方譲与税・交付金…自動車重量税などの国税として徴収され、地方に譲与されるお金や地方消費税交付金など
- ▶繰入金…収入の不足を補うため、財政調整基金などから繰り入れるお金
- ▶その他…前年度からの繰越金や、貸付金の元利収入、給食費など

■ 市民の負担状況

令和元年度の市民1人当たりの歳入は38万2,758円、歳出は37万4,696円、市税負担額は12万6,713円でした。これは、一般会計歳入歳出決算額を市民1人当たりに換算したものです。

※令和2年1月1日現在の人口10万7,097人で計算

■ 財政の健全化判断比率

指標		令和元年度	早期健全化基準	財政再生基準
健全化判断比率	実質赤字比率	-	12.23%	20%
	連結実質赤字比率	-	17.23%	30%
	実質公債費比率	7.1%	25%	35%
	将来負担比率	36.6%	350%	

※「-」は赤字額がないことを表します。

全ての指標で国の定めた早期健全化判断基準を下回る数値となっているため、市の健全性は保たれています。

これらの指標が悪化し、早期健全化基準、財政再生基準を上回ると、財政的に危険な水準にあると判断され、議会の議決を経て財政の健全化または再生のための計画などを策定し、外部監査を求める義務が課されます。

- ▶実質赤字比率…一般会計などの実質的赤字の標準財政規模に対する割合
※標準財政規模とは、地方公共団体の標準的な一般財源を示すもので、市では令和元年度は229億4,216万円でした。
- ▶連結実質赤字比率…特別会計を含む市の全会計の実質的赤字の標準財政規模に対する割合
- ▶実質公債費比率…一般会計などの地方債（市債）の償還および利子の支払いに公営企業や一部事務組合などの公債費に充てるための繰入金などを加えた実質的な公債費の標準財政規模に対する割合。この比率が高いほど負債の返済による財政運営の硬直性の高まりを示すものとされています。
- ▶将来負担比率…一般会計などの実質的な将来負担額の標準財政規模に対する割合。この比率が高いほど将来財政を圧迫する可能性の高まりを示すものとされています。

一般会計決算額は平成30年度と比べて歳入が23億1,170万円、6.0%の増、歳出が22億7,386万円、6.0%の増となっています。

30年度と比較して増額となった主な歳入は、国県支出金、市債、繰入金です。減額となった主な歳入は、市税です。

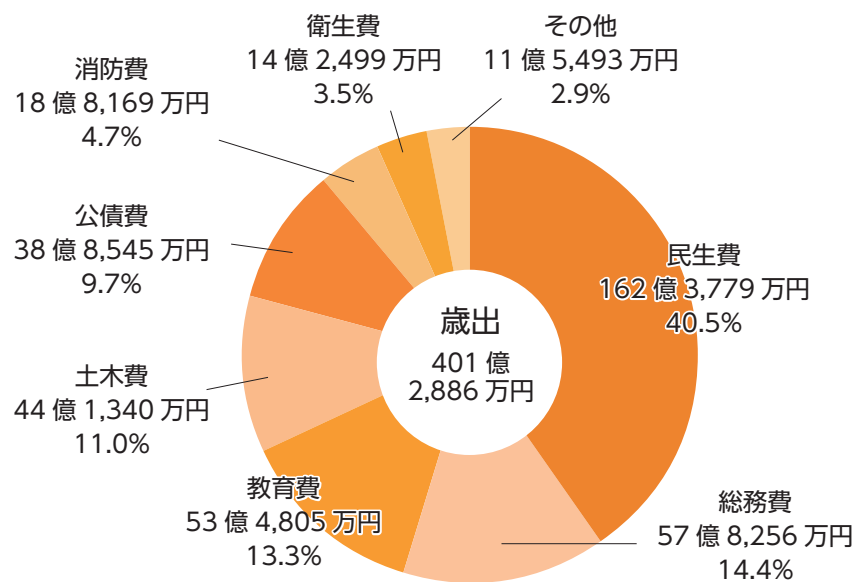

- ▶民生費…保育などの子育て支援や、高齢者・障害者に対する福祉などの経費
- ▶総務費…市庁舎の維持管理や税の徴収、交通安全、災害対策などの経費
- ▶教育費…学校教育や文化・スポーツ振興などの経費
- ▶土木費…道路、排水、公園などを整備するための経費
- ▶公債費…道路や学校などの施設整備などで市が借り入れたお金の返済金
- ▶消防費…消防や救急のための経費
- ▶衛生費…ごみの収集や疾病予防、公共施設の放射能測定などの経費
- ▶その他…議会費や農林水産業費、商工費など

■ 特別会計 ※ () 内は平成30年度

名称	歳入	歳出
取手駅西口都市整備事業	23億4,484万円 (12億4,125万円)	23億1,925万円 (12億779万円)
国民健康保険事業	119億6,713万円 (123億2,419万円)	109億5,284万円 (115億919万円)
後期高齢者医療	28億2,513万円 (26億8,904万円)	28億20万円 (26億7,160万円)
介護保険	84億379万円 (82億4,226万円)	81億9,896万円 (79億5,494万円)
競輪事業	9億4,943万円 (9億565万円)	9億3,805万円 (8億7,744万円)
取手地方公平委員会	75万円 (78万円)	46万円 (48万円)
合計	264億9,107万円 (254億317万円)	252億976万円 (242億2,144万円)

■ 市の地方債（借入金）残高

井野なないろ保育所整備事業、取手駅北土地区画整理事業の実施などに伴う地方債の発行により、令和元年度末現在、市の借入残高は499億2,839万円となり、前年度末に比べて27億1,767万円、5.8%の増となりました。

◆令和元年度末地方債残高の内訳 ※ () 内は平成30年度

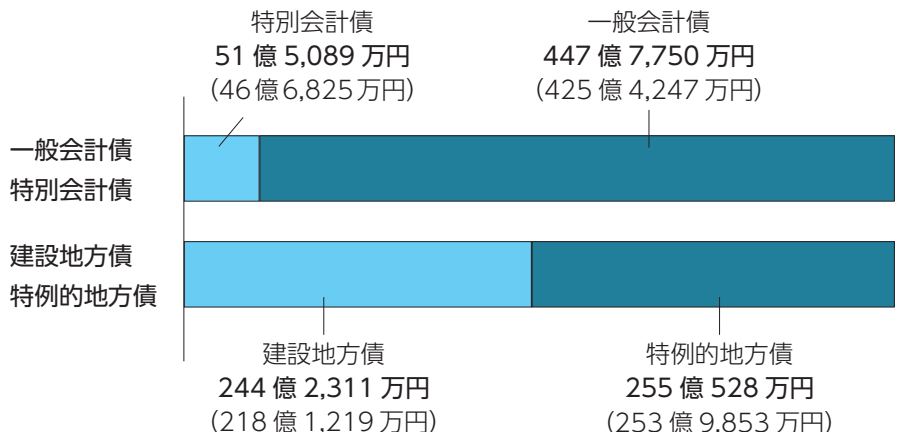

- ▶建設地方債…道路や学校などの公共施設整備などを行うために発行する地方債
- ▶特地的地方債…臨時財政対策債、減税補てん債、減収補てん債などの、国の制度に基づき特的に発行する地方債

令和元年度 主な事業

令和元年度は「まちの活性化」「人口減少・少子高齢化への対応」「安全安心な学校教育」「協働と持続可能な自治体運営」「いきいき茨城ゆめ国体 2019・いきいき茨城ゆめ大会 2019、市制施行 50 周年」などを重点項目として推進しました。

■まちの活性化

▶防災無線・防災ラジオ整備事業…5億2,897万2千円

280MHz デジタル防災無線の導入と防災ラジオの整備を進めることで、より確実な防災情報の伝達を図りました。

▶取手駅北土地区画整理事業

…18億6,806万5千円

▶桑原地区整備推進事業

…2,454万1千円



■協働と持続可能な自治体運営

▶総合計画策定事業…972万9千円

令和元年度は、第六次取手市総合計画（基本計画）および取手市まち・ひと・しごと創生総合戦略の最終年度のため、総合戦略の内容を含めて一本化した総合計画（基本計画）を策定しました。

▶立地適正化計画策定事業

…797万7千円

▶チャレンジデー事業…100万円



■人口減少・少子高齢化への対応

▶井野なないろ保育所・地域子育て支援センター新築事業…10億2,183万円

吉田・舟山保育所を統合し、東部地域子育て支援センターの機能を含めた「井野なないろ保育所・地域子育て支援センター」を整備し、子どもたちの安全安心な保育環境のさらなる充実を図りました。

▶さくら荘外壁・屋根改修工事

…3,947万4千円

▶多子世帯保育料軽減事業

…3,384万4千円

▶市立保育所 ICT 化推進事業

…532万5千円

▶新生児聴覚検査事業…111万1千円



■いきいき茨城ゆめ国体 2019・いきいき茨城ゆめ大会 2019、市制施行 50 周年

▶茨城国体取手市実行委員会交付金…1億2,843万4千円

45年ぶりに茨城県で開催されたいきいき茨城ゆめ国体・いきいき茨城ゆめ大会で、正式競技の自転車（トラック・レース）、ボウリングなどが円滑に運営されるよう関係団体・機関と緊密な連携のもと進めました。

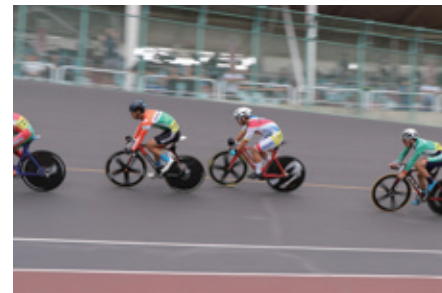

■安全安心な学校教育

▶藤代南中学校校舎・体育館大規模改造事業…7億8,870万円

老朽化した藤代南中学校校舎・体育館の大規模改造工事を行い、安全で快適な教育環境の充実を図りました。

▶通学路整備事業…9,229万1千円

山王通学路…3,386万6千円

下高井田向通学路…2,192万8千円

野々井通学路…1,519万円

藤代通学路…1,402万5千円

清水通学路…728万2千円

▶いじめ防止対策事業…1,810万2千円



■その他の事業

▶小堀の渡し渡船の購入…5,282万8千円

約30年間運航され、老朽化した渡船を更新し、安全な渡船の運航や地域資源の活用を図りました。

▶福祉会館改修事業…2億4,871万円

▶消防本部大規模改造事業

…2億152万円

▶高規格救急自動車の購入

…3,972万3千円

▶公園施設長寿命化対策事業

…2,467万9千円



市長

Mayor's column

コラム

妊娠・出産を支える
やさしい環境を



取手市長

藤井信吾

一部地域で新型コロナウイルス感染者数が増加傾向にあり、取手市においても立て続けに若い方たちの感染が確認されています。そのような中、過日、新聞各紙が一斉に「今年の5月から7月に受理した妊娠届の件数が対前年同時期比較で1割を超える減少となった」ことを報じました。その要因として、県をまたぐ移動の自粛で里帰り出産が難しくなったことや院内感染への警戒、さらには雇用情勢悪化による経済的理由が挙げられています。

春先以降、コロナをめぐる著名人の死去や不安をあおるような報道が相次ぎ社会に動揺が広がる一方で、感染者を執拗に探し出して差別する事例などが起き、社会のとげの部分が見えたことも事実です。

政府は今、国民を守るため、感染予防策と経済対策の両立を掲げ、さまざまな政策を絶え間なく行おうとしています。私は、①感染予防②経済支援に加えて③人の健康・社会の健康の三つを守り抜くことが大事だと考えています。

冒頭、申し上げた妊娠届の大幅減は、「少子化加速」という観点から捉えるべきではなく、「コロナが社会の優しさや連帯を危機にさらしているため、私たち一人一人がコミュニティーの一員として、周囲に寄り添う気持ちを持たなければ、妊産婦や子育て中の母親を孤立させ、児童虐待などの最悪の結果を招く」という危機感を持って対処すべきであると思います。

妊産婦の死因の1位は、コロナ禍以前から、がんや心疾患を上回って自死

で、初産婦の4人に1人が抑うつに悩んでいるのが実態です。

妊娠や子育ては誰でも不安を抱えやすく、周囲が本人に寄り添い、適切で専門的な窓口につなげることが支援の第一歩となります。取手市では、妊娠中から出産後まで、体調や精神面の確認、専門職による連携した支援を継続して実施しています。また、9月1日からは市内在住の就学前までの子どもとその保護者を対象に、LINEを用いた情報発信を開始しました。今後も情報発信を拡大し、安心できる妊娠と育児支援に向け充実させていきます。

私たちの地域コミュニティーは、これから親となる方や生まれてくる子どもに優しいという強いメッセージが大切だと考えています。

お知らせ *Pick up* ピックアップ

3密を避ける・手洗い・マスクの着用のほか、室内の加湿や適切な換気も心掛けるなど、新型コロナウイルス感染症拡大防止へのご協力をお願いします。

医療機関健診 受診期間令和3年1月30日まで延長

☎ 国保年金課 国民健康保険…☎内線1379、後期高齢者医療保険…☎内線1369、保健センター☎85-6900

現在、集団健診は予約定員をほぼ満たしており、健診を受けられない方がいることを受け、対象者の受診期間を延長します。

有効期限が12月11日までの受診券は、そのまま利用できます。その他の健診を受ける方はお問い合わせください。



対象 国民健康保険または後期高齢者医療保険の加入者
 自己負担金 国保：500円
 後期：基本項目無料。追加項目も受診する場合は500円
 持ち物 健診受診券、質問票、保険証、自己負担金
 申込 医療機関に直接予約

市民環境講座 地球温暖化への適応に向けて

☎ 環境対策課☎内線1412

気候非常事態宣言を表明した市では、12月の地球温暖化防止月間に合わせて講座を開催します。

地球温暖化に伴う気候変化や異常気象について、筑波山に100年前に設置された観測所のデータや、気象庁が観測した全国のデータから分かることをコンピュータで予測し、将来の気候変化を解説。さらに地球温暖化が私たちの生活にどのような影響を及ぼすのか理解を深めます。

日時 12月17日(木) 14:00～15:30
 会場 福祉交流センター(市役所敷地内)
 講師 江崎雄治氏(気象庁水戸地方気象台 次長)
 定員 先着30人
 参加費 無料
 申込 11月16日(月)8:30から電話(受付時に氏名・電話番号を伺います)



 市は、8月3日に気候非常事態宣言を表明しました。今後も地球温暖化に関する環境講座を開催し、普及啓発に取り組んでいきます。

緑のカーテンコンクール大賞決定！

☎ 環境対策課☎内線1412

夏の地球温暖化対策として注目されている緑のカーテン。今年もコンクールを開催し、個人・団体合わせて12点の応募がありました。福祉交流センター・藤代庁舎に来庁した方々による投票の結果、個人・団体両部門の大賞作品が決定しました。各部門の大賞作品・コメントを紹介します。

■個人の部・糸澤将氏さん

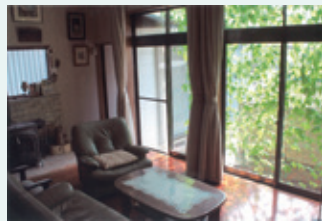

「今年のゴーヤは生き生きと伸び、緑の具合も大変良かったように感じます。そんなゴーヤが緑のカーテンの端を突き抜けると、手で内側へと誘導するのです。このとき、ゴーヤは人知れず生気を失い、誘導という行為に対し抵抗をしているように感じているのは私だけでしょうか。柔らかな緑陰のもと本を読み、お茶をくみ、ときにまどろむ。」

■団体の部・寺原小学校



「5月末に登校が再開されてから植えました。例年より遅く植えたので、うまく育つか心配でしたが、夏休みが終わってぐんと大きくなりました。緑のカーテンの裏側に入ると涼しく、心が癒やされました。」

放課後子どもクラブ令和3年4月入所受付

☎ スポーツ生涯学習課☎内線2054

放課後子どもクラブは、帰宅後に「親の就労で一人になってしまう」「地域に遊ぶ友達がいない」などの児童が、放課後などに安全で楽しく過ごす場所です。

開設日時 平日：授業終了後～19:00
 土曜日：8:00～12:00 ※毎月第4土曜日は8:00～19:00
 学校休業日・長期休業期間(月～土曜日)：8:00～19:00
 ※日曜日・祝日、8月12日～16日、12月29日～1月3日、3月31日は休み。原則、保護者の送迎が必要です。
 開設場所 各市立小学校の放課後子どもクラブ室
 対象 令和3年4月から市内の小学校に通う新1～6年生
 ※現在入所中の児童も継続申請が必要です。一時預かり不可。
 利用料 1カ月の利用実績に応じ、基本利用料・時間延長加算金・長期休み加算金を合算し口座振替
 ※別途、保険料やおやつ代(希望者のみ)がかかります。
 申込 12月1日(火)から下記の書類配布場所で配布の入所申込書に記入の上、申込場所へ期間内に持参。郵送申請不可。
 ■書類配布場所…▶スポーツ生涯学習課(藤代庁舎)▶子育て支援課(取手庁舎)▶各放課後子どもクラブ▶市ホームページ
 ■申込場所と期間…▼スポーツ生涯学習課…3年1月4日(月)～22日(金)の平日・23日(土)8:30～17:00▼取手庁舎・301会議室…3年1月18日(月)～23日(土)9:30～17:00
 ※締め切りを過ぎた場合、5月からの入所です。入所の決定は書類審査後、3月上旬に通知します。

◎継続申請は各放課後子どもクラブでもできます。締切は3年1月15日(金)です。
 より詳しい利用案内・料金などは市ホームページをご覧ください。



デコトング・コンテスト2020結果発表

☎ 市民協働課☎内線1172

市民憲章推進協議会では、ごみ拾いの必需品・トング(金ばさみ)を自由に飾り付けた「デコトング・コンテスト」を行い、小学生から大人まで26点の応募がありました。ご応募ありがとうございました。

金賞 小川結衣菜さん

コメント：虹色が七色あるように、いろいろな使い方ができるように作りました。工夫したところはトングの内側もきれいに虹色にしたところです。

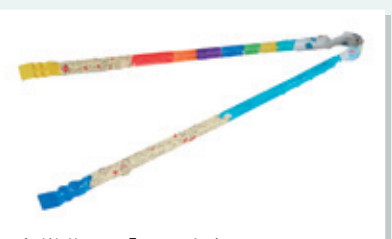

金賞作品「にじ色」



◀受賞作品は、ホームページで公開中！

市からのお知らせ
**TORIDE
 CITY NEWS**

はがき・ファクスなどの記入例

申し込みが郵送・ファクス・メールの場合は、右の①～③を全て記入してください。その他必要事項は記事ごとに異なりますので、漏れがないようにしてください。往復はがきでの応募の際は、返信用の住所・氏名も記入してください。

- ▶宛先 **取手** (取手庁舎) … 〒302-8585 寺田5139
- 藤代** (藤代庁舎) … 〒300-1592 藤代700
- 分庁** (分庁舎) … 〒302-0025 西2-35-3

- ①郵便番号・住所
- ②氏名(ふりがな)
- ③電話番号
- その他

12月の施設休館日

取手駅前窓口(リボンとりで3階)
 【10:00～19:00】
 16・19・29～31日

取手図書館・ふじしろ図書館
 【9:30～18:00】
 7・14・21・28～31日
 戸頭公民館図書室
 【10:00～17:00】
 7・14・21・28～31日

取手グリーンスポーツセンター
 【9:00～21:00】
 7～9・14・21・28～31日

藤代スポーツセンター
 【9:00～21:00】
 7・14・21・28～31日

取手ウェルネスプラザ
 【9:00～21:00】
 29～31日
 ▶トレーニングジム
 【8:30～22:00】
 7・14・21・28～31日
 ▶キッズプレイルーム
 【10:00～18:00】
 7・14・21・28～31日

■開館時間短縮
 【9:00～17:00】
 ※入浴10:00～16:30
 ▶老人福祉センターあけぼの
 6・13・20・27・29～31日
 ▶老人福祉センターさくら荘
 6・13・20・27・29～31日
 ▶かたらいの郷
 7・14・21・28・31日(29・30日は2階・入浴が14:00まで)

※11月11日時点の情報です。
 最新の情報は各施設のホームページなどをご確認ください。

コミバス運行状況

コミュニティバスの運行状況、
 路線図、時刻表などが分かります。



相談

健康相談(尿検査)

時 12月7日(月)10:00～10:30
所 藤代庁舎エントランスホール
内 保健師相談、血圧測定、尿検査
問 保健センター ☎85-6900

税務相談

時 12月8日(火)10:00～12:00、
 13:00～15:00
所 福祉交流センター(市役所敷地内)
申 電話:12月1日(火)9:00～
問 課税課 ☎内線1241

お知らせ

中止になったイベント

新型コロナウイルス感染症拡大防止のため、以下の事業を中止します。
 ◆とりで利根川たこあげ大会
 ◆駅前にぎわいフェスタ
問 市観光協会(産業振興課内) ☎74-0217
 ◆新春賀詞交歓会
問 秘書課 ☎内線1111

あけぼの・さくら荘・かたらいの郷 短縮時間で営業中

開館時間:9:00～17:00
 入浴時間:10:00～16:30
 ◆11・26日(いい・ふるの日)
 3施設では、毎月11・26日に入浴料が100円になります。
対 市内在住の方
 ※チケットの購入は現金のみです。
 購入の際には、施設利用券または身分証明書の提示が必要です。
問 あけぼの ☎74-5157、さくら荘 ☎85-8733、かたらいの郷 ☎73-8333

献血

時 12月4日(金)
 9:45～12:15、13:30～16:00
所 福祉交流センター(市役所敷地内)
 ◎骨髓バンクドナー登録会も行います。
問 保健センター ☎85-6900

取手勤労青少年体育センター 利用受付を再開

特別定額給付金申請やプレミアム付商品券販売のため休止していた、取手勤労青少年体育センター(市役所裏体育館)の利用を再開しました。
 ※利用には予約が必要です。利用日の2週間前から予約を受け付けます。
費 午前(9:00～12:00):600円
 午後(12:00～17:00):1,000円
 夜間(17:00～21:00):1,250円
申 直接:産業振興課窓口で申請
問 産業振興課 ☎内線1441

歳末たすけあい援護金支給

対象世帯に援護金を支給します。
対 市内在住で世帯員全員が令和2年度住民税非課税で、次の①～③のいずれかに該当する世帯
 ①18歳未満が大学などに通う子がいる母子・父子家庭②重度障害者の方、または重度障害の方を介護する世帯(▶身体障害者手帳1・2級▶療育手帳A・A▶精神障害者保健福祉手帳1級)③要介護4以上の方、またはその方を介護する世帯※生活保護受給世帯、施設入所者は対象外
申 郵送:〒302-0021寺田5144-3 取手市社会福祉協議会宛て
 持参:市社会福祉協議会へ直接
 ※市社会福祉協議会・同藤代支所にある申請書に必要事項を記入し、必要書類(非課税証明書、住民票など)を添えてください。
締 11月17日(火)～30日(月)必着
問 (社福)市社会福祉協議会 ☎74-9110、同藤代支所 ☎83-7341

離乳食の作り方 動画公開中

離乳食初期に与える10倍がゆの作り方を、動画で紹介しています。
問 保健センター ☎85-6900

取手市 離乳食の作り方



不動産公売

時 12月1日(火)13:20～14:00(受け付け12:50～、入札説明13:00～)
所 水戸合同庁舎(水戸市)
内 売却区分番号:2-72(宅地)
 見積価額:114万円
 公売保証金:12万円
 物件の所在:小泉字堀添152番1
 地積:1,200.40平方メートル
 ※詳細は市納税課で配布の公売広報や同機構ホームページをご覧ください。中止になる場合もありますので、事前にお問い合わせください。
問 茨城租税債権管理機構 ☎029-225-1221



茨城租税債権管理機構

野良猫に餌を与えるときはルールとマナーを守りましょう

野良猫にエサを与えるときは、不妊去勢手術を行う、飼い猫にするなど、適切な管理をしましょう。
 ◆地域猫として正しく飼育を
 ▶ご近所の理解を得る
 ▶餌を与える場所と時間を決める
 ▶トイレの場所を決める
 ▶食べ残しやふんの片付けをする
 ▶里親を探す
問 環境対策課 ☎内線1416



たばこのマナーにご協力を

市では「まちをきれいにする条例」を定め、たばこのポイ捨てや歩きたばこなどの防止に努めています。
 空気が乾燥する冬にかけて、火の不始末による火災の危険が高まります。火災予防はもちろん、まちをきれいに保つためにも、たばこに関するモラルを高めましょう。
 ▶歩きたばこはやめましょう
 ▶吸い殻のポイ捨てはやめましょう
 ▶携帯灰皿を持ち歩きましょう
 ▶周囲の状況に配慮しましょう
問 環境対策課 ☎内線1416

お知らせ

浄化槽は適切に管理しましょう

浄化槽の機能を十分に発揮するには定期的な法定検査と維持管理(保守点検・清掃)が必要です。

◆法定検査

内 保守点検・清掃がきちんと行われ、きれいな水が放流されているかを検査。最初の検査は浄化槽を使い始めてから3～5カ月の間に1回、その後は毎年1回行う必要あり

申 県指定検査機関の茨城県水質保全協会で申し込み

※法定検査未受験者には、12月に県から指導文書が届きます。

◆保守点検

内 浄化槽内の機器、送風機やタイマーなどの点検。10人槽以下の家庭用浄化槽は、3～4カ月に1回行う必要あり

申 県に登録している保守点検業者に委託

◆清掃

内 浄化槽内に溜まった汚泥などを抜き取る作業。年に1回以上(全ばっ気方式は6カ月に1回以上)行う必要あり

申 市の許可を受けた清掃業者に委託

問 茨城県県民生活環境部環境対策課 ☎029-301-2966、市環境対策課 ☎内線1415

取手ウェルネスプラザ多目的ホール 特別料金で貸し出し

時 ▶劇場仕様(観客席あり):12月17日(木)▶フラット仕様(観客席なし):12月23日(水)

※時間は各9:00～12:00、13:00～16:00、17:00～20:00(3回)

対 市内在住・在学・在勤の方で営利目的以外の利用者

定 1回60人まで

費 2,000円(音響・照明代など別途)

申 電話

締 11月25日(水)～29日(日)

(10:00～21:00)

◎多数は抽選。結果は12月1日(火)

10:00以降電話で連絡

問 取手ウェルネスプラザ ☎71-2122

犯罪被害に遭ったら相談窓口へ

11月25日(水)～12月1日(火)は犯罪被害者週間です。被害に遭ったら、取手警察署や相談窓口にご相談ください。被害に遭われた方やその家族が回復するためには、周囲の方のご理解と支援が必要です。皆さんのご理解とご協力をお願いします。

問 取手警察署 ☎77-0110、茨城県警察性犯罪被害相談「勇気の電話」☎#8103または☎029-301-0278

狩猟期の安全対策を

11月15日(日)～令和3年2月15日(月)は狩猟期間です。狩猟者の皆さんはルールを守り、危険防止に努めてください。市民の皆さんは野外活動や散歩の際、目立つ服装で狩猟者に存在を知らせるなどの対策をお願いします。

※狩猟区域など、詳細は県ホームページをご覧ください。

問 茨城県県南県民センター環境・保安課 ☎029-822-8364



茨城県 狩猟

県の最低賃金が時間額851円に

県の最低賃金が、時間額851円に改定されました。年齢やパート、学生アルバイトなど雇用形態にかかわらず、県内で働く全ての労働者に適用されます。詳しくは茨城労働局賃金室か、最寄りの労働基準監督署へお問い合わせください。

◆最低賃金引き上げに向けた支援策事業者への支援として、以下の相談窓口や助成金が利用できます。

▶ワン・ストップ無料相談窓口
茨城働き方改革推進支援センター ☎0120-971-728

▶業務改善助成金
茨城労働局雇用環境・均等室 ☎029-277-8294

▶キャリアアップ助成金
茨城労働局職業対策課 ☎029-224-6219

問 茨城労働局賃金室 ☎029-224-6216



茨城県の最低賃金
茨城労働局

講座・講習

介護補助スタッフ講習

厚生労働省茨城労働局の委託を受けて実施します。

時 令和3年1月19日(火)～21日(木)10:00～16:00(全3回)

所 守谷市中央公民館(守谷市)

内 介護や生活支援に関する基礎知識と技術を身に付け就業を目指す

定 先着10人

対 シルバー人材センターの会員になって就業を希望する満60歳以上で、全日程参加可能な方

申 直接:シルバー人材センターへ

締 1月5日(火)

問 (公社)市シルバー人材センター ☎72-9288

募集

家庭で不要になった毛糸の寄付を

利用者による手作り作品に使用するため、毛糸を集めています。

申 直接:障害者福祉センターふじしろへ持参

※持参が難しい場合はご相談ください。

問 障害者福祉センターふじしろ ☎83-5666

危険物取扱者・消防設備士試験

◆危険物取扱者試験

時 令和3年2月13日(土)

所 つくば国際会議場(つくば市)

費 甲種:6,600円、乙種:4,600円、丙種:3,700円

締 書類申請:11月26日(木)～12月7日(月)消印有効

電子申請:11月23日(月・祝)～12月4日(金)

◆消防設備士試験

時 令和3年3月14日(日)

所 水戸市内

費 甲種:5,700円、乙種:3,800円

締 書類申請:12月3日(木)～12月14日(月)消印有効

電子申請:11月30日(月)～12月11日(金)

■共通事項

申 書類申請:市消防本部予防課または市内各消防署で配布している受験願書に必要事項を記入の上、〒310-0852水戸市笠原町978-25茨城県開発公社ビル4階(一財)消防試験研究センター茨城県支部宛て郵送

電子申請:(一財)消防試験研究センターホームページ

問 試験…市消防本部予防課 ☎74-1429、(一財)消防試験研究センター茨城県支部 ☎029-301-1150

電子申請…(一財)消防試験研究センター電子申請室 ☎0570-07-1000(有料)



(一財)消防試験
研究センター

駐屯地モニター

陸上自衛隊霞ヶ浦駐屯地の行事に参加して、意見を出してくれる方を募集します。

内 期間:令和3年4月1日(木)～4年3月31日(木)の1年間

定 2人

締 1月11日(月・祝)

問 陸上自衛隊霞ヶ浦駐屯地広報班 ☎029-842-1211(内線2218)



霞ヶ浦駐屯地

竜ヶ崎税務署 短期アルバイト

所 竜ヶ崎税務署(龍ヶ崎市)

内 確定申告会場でのパソコン操作補助、データ入力、書類整理など

勤務期間: 令和3年1月上旬～3月下旬の内、1～2カ月程度

勤務時間: 平日①1日4時間②5時間③5時間30分のいずれか

※期間中の内2日、日曜日に勤務する場合があります。

時給: 990円(変更する場合あり)

対 パソコン(ワード・エクセル程度)操作ができる方、高校卒業程度の知識を有する方

申 電話

問 竜ヶ崎税務署総務課 ☎0297-66-1303(内線302)※自動音声案内で「2」を選択してください。



催し

市民ギャラリー展示予定

◆とりでアートギャラリー(アトレ取手4階)

▶市展小・中学校の部

時 11月27日(金)～12月7日(月)10:00～19:00

▶東京芸術大学佐藤時啓研究室有志展示「New Normal, Abnormal, 変わらないもの」

時 12月11日(金)～23日(水)

10:00～19:00

◆取手駅市民ギャラリー(取手駅東西連絡地下通路内)

▶スポーツクラブの写真展

時 11月25日(水)～12月1日(火)

▶フォト四季写真展

時 12月2日(水)～8日(火)

▶聖和会かな展

時 12月9日(水)～15日(火)

▶ユーバ市・桂林市写真交流作品展

時 12月16日(水)～22日(火)

◆藤代駅市民ギャラリー(藤代駅橋上連絡道内)

▶「江戸文字」作品展

時 12月2日(水)～8日(火)

▶ユーバ市・桂林市写真交流作品展

時 12月9日(水)～15日(火)

▶スポーツクラブの写真展

時 12月16日(水)～22日(火)

※展示期間・内容などが変更になる場合があります。最新の情報はホームページでご確認ください。市民ギャラリーの展示初日は13時から鑑賞できます。

問 文化芸術課 ☎内線1292



市ギャラリーの催し物

子ども通信

12月の相談・健診 保健センター ☎ 85-6900

◎新型コロナウイルス感染症拡大の状況によって、中止や延期となる場合があります。最新の情報は市ホームページでご確認ください。

▶育児相談「いちごベビー」(身体計測、育児・栄養・歯科相談。申込不要)

時 3日(木) 受付 9:30～10:00

対 未就学児

▶離乳食教室(離乳食講話、身体計測、育児相談。申込制)

時 前期:23日(水) 後期:24日(木) 各 9:45～10:00(受付)

対 前期:生後5～8カ月前後/後期:生後9～11カ月前後

定 各日10組

持 大人用スプーン※講話で使用します。試食は実施しません。

縮 各日3日前まで

▶乳幼児の健診 ※対象者に個別通知

時 13:00～13:30(受付)

健診名	対象年月	期日
4カ月児	令和 2年 8月生	23日(水)・24日(木)
1歳6カ月児	令和 元年 5月生	3日(木)・4日(金)
3歳5カ月児	平成 29年 7月生	16日(水)・17日(木)

地域子育て支援センター

利用人数など、一部制限しています。

1 家族ごとに、各施設週1回までの利用です。

時 平日 10:00～11:30

※電話相談のみ 13:00～15:00

対 市内在住の方

申 各支援センターに電話(15:00～17:00)

縮 利用希望日の前の週の月～金曜日

問 白山 ☎ 73-2277 戸頭 ☎ 78-7223

藤代 ☎ 83-8831 井野なないろ ☎ 85-2525

▶クリスマス制作

クリスマスにちなんだ作品を作りましょう!作るものは各センターで異なります(要申込)。

CHECK!
各センターの
イベント



	白山	藤代	井野なないろ	戸頭
期日	1～25日	7～25日	7～11日	7・8・11日
参加	上記期間の開館中、1人1回作ることができます。			上記の開館日に作ることができます。

取手ウェルネスプラザ3階 キッズプレイルーム

利用人数など、一部制限しています。利用は1組につき1日1回までです。

時 1時間ごとの総入れ替え制

入室時間…①10:00～、②12:00～、③14:00～、④16:00～

※入室予約はできません。

問 取手ウェルネスプラザ ☎ 71-2122



とっておきの芸術祭 in 取手 ～障害者の作品展～

問 (社福)市社会福祉協議会 ☎ 74-9110

障害のある方が制作した書道、写真、絵画、さをり織り、手工芸品などの作品展。

会期 12月5日(土)～11日(金) 会場 福祉交流センター(市役所敷地内)

時間 ※日によって観覧時間が異なります。

▶5日(土):9:00～17:00 ▶6日(日):9:00～12:00、15:30～17:00

▶7日(月)～10日(木):9:00～17:00 ▶11日(金):9:00～12:00



君の笑顔に会いたくて

かけがえのない命と向かい合った保護司の物語

時 12月6日(日) 13:30～15:30(開場 13:00)

所 福祉交流センター(市役所敷地内)

内 出演:洞口依子、寛利夫、石丸謙二郎 ほか

定 先着50人 費 無料

問 とりで障害者協働支援ネットワーク ☎ 080-4662-9530



字幕付き

タウン

市や官公庁関係機関外で市民活動中心の情報です。費 が無いものは無料、申 が無いものは直接会場・集合場所へ。

■直近のタウン締切日

1月1日号:11月26日(木)

1月15日号:12月10日(木)

掲載の申し込みは窓口・メール・ファクスで。ホームページもご覧ください。

イベントを開催する際は、「いばらきアマビエちゃん」への登録や、3密(密集・密接・密閉)になる状況避けるなど十分な感染防止策をとってください。ご協力をお願いします。

◎今後の感染拡大の状況によっては、掲載を休止する場合があります。紙面上に掲載したイベントの実施の可否は各団体にお問い合わせください。

ソフトボール無料体験教室・わいわいボウリングクラブ

◆ソフトボール無料体験教室 時 ①12月7日・14日・21日・28日の各木曜日9:30～11:30 ②12月3日・10日・17日・24日の各木曜日9:30～11:30

所 旧取手第一中学校グラウンド 講 日本ソフトボール普及指導員 対 中学生以上※初心者歓迎

◆わいわいボウリングクラブ 時 12月10日・24日各木曜日10:15～ 所 フジ取手ボウリング

講 石山拓郎氏(認定1級インストラクター) 費 1回1,600円(靴代など) 申 電話

■共通事項 定 先着10人 持 飲み物※運動のできる服着用 問 NPO法人取手東部わいわいスポーツクラブ

ソフトボール無料体験教室…長谷川 ☎090-8588-6783、わいわいボウリングクラブ…横田 ☎090-5583-2662

取手市公式LINE友だち募集中!

いずれかの方法で登録!

▶右のコードを読み込む



問 魅力とりで発信課 ☎内線1191

▶ @toridecity でID検索

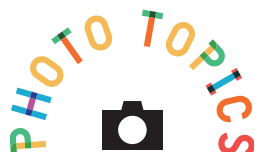

ふとび

「やわらかい！」 小・中学校給食で常陸牛メニュー



10月29・30日、市内の小・中学校と藤代幼稚園の給食に、常陸牛を使った牛丼が提供されました。これは、新型コロナウイルス感染症の影響で、需要が減った畜産農家の支援のために県が実施しているものです。児童たちからは「やわらかい」「おいしい」といった声が口々に上がり、ちょっとぜいたくな給食を楽しんでいました。11月・12月にも、メニューを変えて常陸牛が提供される予定です。

高飛び込みで全国3位！ 取手二高2年生が快挙



9月27日に新潟県で行われた第96回日本選手権水泳競技大会で、取手第二高校2年生の坂田慈央さんが、3位入賞を果たしました。「一番の武器は集中力」と語ります。去年まで決勝に行けなかった悔しい思いをバネに最高のパフォーマンスを発揮しました。市長は「来年の国体・インターハイに向けさらに技術を磨いてください」とエールを送りました。

ご当地ナンバー交付「付けると気持ちが変わります」



市は9月1日から原動機付自転車等ご当地ナンバープレートの交付を始めました。一番乗りだったのは名越英男さん・由一さん親子。フクロウやカワセミ、フジの花などがデザインされたナンバーを受け取りました。2人は「取手らしいデザインが気に入りました。バイクに付けて走っていますが、気持ちが変わります」と話していました。

手作り木のおもちゃ 取手聖徳から井野なないろに



聖徳大学附属取手聖徳女子中学・高校の生徒が、手作りの木のおもちゃを井野なないろ保育所に寄贈しました。美術の授業の一環として中・高合わせて27人がおもちゃの製作に関わりました。作者の1人、小山美杏さん(写真左)は「子どもたちに、おもちゃの個性を生かして遊んでほしい」と期待していました。また、落合優さん(同右)は「想像力を育てる助けになれば」と思いを語りました。

各種無料相談

※会場の福祉交流センターは市役所敷地内、福祉会館は市民会館隣です。

◎今号から「各種無料相談」は毎月15日号でご案内します。



	日時 (12月)	会場	問い合わせ先
法律相談	4日(金)9:00～11:00 予約:11月25日(水)9:00～	藤代庁舎3階	広報広聴課 市民相談室 ☎内線1146 ※法律相談・司法書士相談は事前予約が必要です。
	9日(水)9:00～11:00 予約:11月30日(月)9:00～	福祉交流センター	
	16日(水)9:00～11:00 予約:12月7日(月)9:00～	藤代庁舎3階	
	16日(水)13:00～15:00 予約:12月7日(月)9:00～	福祉交流センター	
司法書士相談	2日(水)9:00～11:00 予約:11月20日(金)9:00～	福祉交流センター	◎相談できる内容についてはお問い合わせください。
人権相談	4日(金)9:00～11:00 8日(火)9:00～11:00	藤代庁舎3階 福祉交流センター	
行政相談	10日(木)9:00～11:00	福祉交流センター	
社会保険労務士相談	12日(土)9:30～11:30	議会棟	
行政書士相談	27日(日)13:30～15:30	議会棟	
消費生活相談	平日9:00～16:00	市役所4階	消費生活センター ☎72-5022
家庭児童相談	平日9:00～16:00	市役所3階	子育て支援課 ☎内線1351

	日時 (12月)	会場	問い合わせ先
ドメスティック・バイオレンス (DV) 相談	平日 9:00～16:00	市役所3階	子育て支援課 ☎内線1351
社会福祉協議会 心配ごと相談	毎水曜 13:00～16:00	福祉会館	社会福祉協議会 藤代支所 ☎83-7341
	第1・3木曜 13:00～16:00	藤代庁舎3階	電話相談専用 ※水曜のみ ☎74-6644
警察の相談ダイヤル	☎03-3501-0110 / #9110	(プッシュ回線固定電話・携帯電話)	

学校生活などで不安になったら相談しよう

▶ こどもの電話相談 (青少年センター、西 2-35-3) ※保護者も可
☎ 72-8080 平日 9:00～16:30 ファクス: 73-6868
メール: seishounensoudan@city.toride.ibaraki.jp

▶ 子育て相談・いじめ相談 (教育総合支援センター、戸頭 8-10-1)
※小・中学生や保護者対象。電話・メール相談、来所 (事前予約制)
☎ 63-4755

◎月・水・金曜日は 9:00～19:30、火・木曜日は 9:00～16:30 (祝日除く)
メール: sogoshien@city.toride.ed.jp

広報とりで

発行/取手市 編集/広報広聴課 〒302-8585取手市寺田5139
TEL 0297-74-2141 内線1141 FAX 0297-73-5995
ホームページ: <https://www.city.toride.ibaraki.jp/>
e-mail: info@city.toride.ibaraki.jp



ほどよく絶妙とりで

魅力ある市の施策や投稿情報などを紹介する
シティプロモーションサイトです。
皆さんからの投稿募集中!
<https://zetsumyo.city.toride.ibaraki.jp/>



取手市の人口・世帯

人口	106,916人(+101)	※数字は11月
男性	52,853人(+89)	1日現在のもの
女性	54,063人(+12)	です(かっこ
世帯	49,376世帯(+147)	内は前月比)

広報とりでは以下の媒体でも配信しています



市メールマガジン

広報とりでのほか、緊急・防災防犯情報、議会情報、市政情報やイベントなどを配信しています。登録・利用料は無料です。



市公式LINE

ID: @toridecity か
右コードから友だち
登録できます。



UD FONT

見やすいユニバーサル
デザインフォント
を採用しています。