

県独自の緊急事態宣言発令中 感染拡大を防ぐ行動を！

記事の情報は、1月25日現在のものです。
最新の情報は市ホームページを確認してください。

☎ 保健センター ☎ 85-6900

1月18日から2月7日まで、県独自の緊急事態宣言が発令されています。さらに、県の茨城版コロナNextの対策Stageが最大警戒レベルStage4に引き上げられました。

国は11都府県に緊急事態宣言を発令しており、全国的に感染の急速的な拡大が見られます。不要不急の外出・移動を自粛し、感染拡大を防ぐ行動をお願いします。

家庭内・知人間での感染が増加！

11月以降、市内でも感染が拡大しています。市内の感染者は、家族や知人などからの感染が疑われるケースが増えています。長時間の飲食やマスクなしでの会話、狭い空間での共同生活などが、感染のリスクを高めていると考えられています。

基本的な感染対策を行いましょ

- ▶ マスクの着用、手洗いなどの基本的な感染対策を
- ▶ 3密(密閉・密集・密接)を徹底的に避ける

直近4週間の市内陽性者数の推移

市中で感染が確認された方
1月25日現在 **241**人

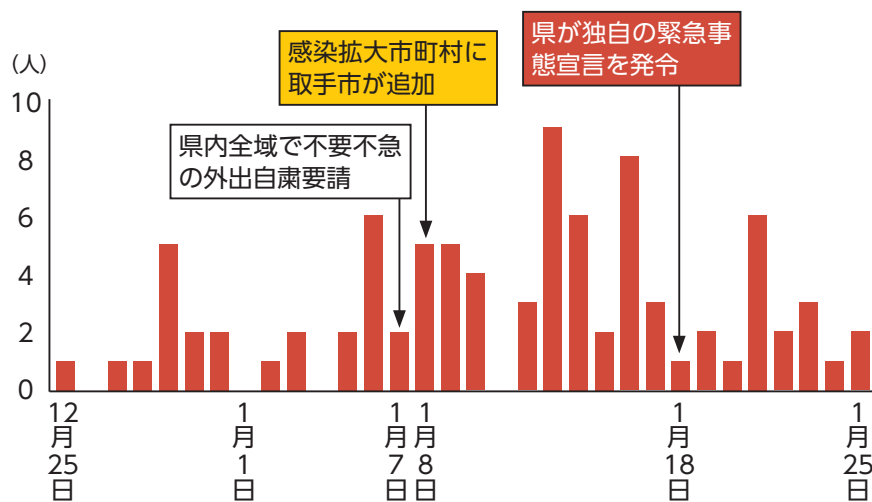

特に普段から気を付けたいポイント

こまめな手洗いやアルコール消毒を

人は無意識に顔を触っています。こまめな手洗いやアルコール消毒を心掛け、洗っていない手で目や鼻、口などを触らないように徹底しましょう。



■ 例えばこんなときは特に気を付けましょう

- ▶ 外から帰ったとき
- ▶ 咳やくしゃみ、鼻をかんだとき
- ▶ 食事の前後
- ▶ 体調の悪い人のケアをしたとき

食事をするときの行動を見直す



- ▶ 対面するときは、斜め向かいに座る(正面や真横はできるだけ避ける)
- ▶ 使用した箸やコップは使い回さない
- ▶ 食事中は会話を避ける
- ▶ 咳や発熱の症状があるなど、体調が悪い場合は家族との食事を別にする

室温の低下を抑えながら換気する

- ▶ 暖房器具や加湿器を使いながら、一方向の窓を少し開け常時換気する
- ▶ 開けた窓の近くに暖房器具を置き、入ってくる冷気を暖める
- ▶ 台所や洗面所などの換気扇を常時運転する
- ▶ 二段階換気を行う(下図参照)

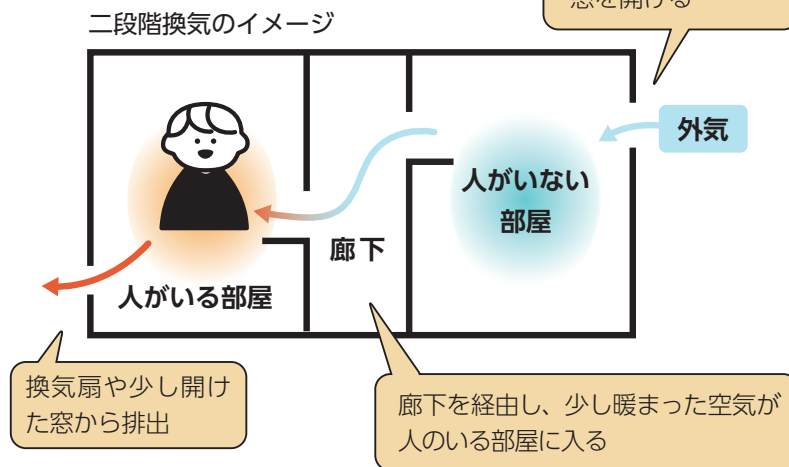

次ページにも関連記事 ▶

もしかして新型コロナウイルスに感染したかも？と思ったら… 受診の前にまず電話！

予防しているけど、もしも体調が悪くなってしまっ
たら…。慌てて病院に行く前に、まずは症状を確認し
ましょう。

相談・受診までの流れ

息苦しさ・強いだるさ・
高熱など、いずれかの
症状がある



重症化しやすい方で発熱や咳などの
風邪の症状がある

▶ 高齢者 ▶ 基礎疾患がある など
※ 基礎疾患の例：糖尿病、心不全、呼吸器疾患 (COPDなど)、透
析を受けている方、免疫抑制剤や抗がん剤などを用いている方

左記に該当しないが、
軽い風邪の症状がある
(発熱、咳、倦怠感、喉の痛み、鼻水、
頭痛、下痢など)

かかりつけ医はいますか？

はい

いいえ

ワンポイント

新型コロナウイルス感染症は、
風邪やインフルエンザの症状
とよく似ています。症状はさ
まざままで、判別は困難です。

医療機関に電話相談する

※ 受診となった場合はマスクを着用し、医療機関
の指示に従い受診してください。受診時間は厳守
してください。

検査のために病院へ行くときは…

- ▶ マスクを着用
- ▶ 咳エチケットを徹底する
- ▶ できるだけ公共交通機関を避ける
- ▶ 救急車を呼ぶ際は、必ず自分に感染の疑いがあることを伝える
- ▶ 複数の医療機関を受診しない

受診・相談センターへ連絡する

- ▶ 茨城県庁
☎ 029-301-3200 / FAX 029-301-6341
無休・8:30～22:00
- ▶ 竜ヶ崎保健所
☎ 0297-62-2161 平日 9:00～17:00
- ▶ つくばセントラル病院 ※診療予約はできません。
☎ 029-872-1771 平日 17:30～翌 8:30 / 土・日曜日、祝日 24時間

地域の医療機関を紹介

体調の悪い人が家庭にいるときに注意するポイント

■ 部屋を分ける



- ▶ 個室にし、食事や寝るときも別室で
※ 部屋を分けられない場合は、少なくとも2m以上距離
をとるか、仕切りやカーテンの設置を
- ▶ 本人は極力部屋から出ないようにする
トイレや浴室など、共有スペースの利用は最小限に

■ 手で触れる共有部分を消毒



- ▶ ドアの取っ手やノブなど共用部分は、薄めた市販の
家庭用塩素系漂白剤で拭いた後に水拭きするか、アル
コールで拭く
- ▶ トイレや洗面所の清掃をこまめに行う

■ お世話はできるだけ限られた人で



- ▶ 特に心臓、肺、腎臓に持病のある方、糖尿病の方、
免疫の低下した方、妊娠している方などがお世話をす
ることは、なるべく避ける

■ 衣服や食器などの洗濯・洗浄



- ▶ タオル、衣類、食器などは分けて洗う必要はなく、
一般的な家庭用洗剤で洗濯・洗浄する

■ できるだけ全員がマスクをする



- ▶ 使用したマスクは、ほかの部屋に持ち出さない
- ▶ マスクの表面には触れない
- ▶ マスクを外した後は、必ず石けんで手を洗う(アルコー
ル手指消毒剤も可)

■ ごみは密閉して捨てる



- ▶ 鼻をかんだティッシュはすぐにビニール袋に入れ、
室外に出すときは密閉して捨てる
- ▶ ごみを捨てた後はすぐに石けんで手を洗う

参考：厚生労働省「ご家族に新型コロナウイルス感染が疑われる場合、家庭内でご注意いただきたいこと～8つのポイント～」

ワクチン接種に向け準備を進めています

市のワクチン接種の準備は、職員を増員し県や関係機関と調整しながら、市民の皆さんに速やかに接種できるよう国のスケジュールに沿って進めています。具体的な接種開始時期や接種場所などは、広報とりでや市ホームページで随時お知らせします。

■ 市に新型コロナウイルスワクチン接種推進室を設置

ワクチン接種を迅速かつ適切に行うため、保健センター内に新たに推進室を設置しました。

■ ワクチン接種の概要

- 開始時期** 国がワクチンを承認した後、2月下旬以降に医療従事者などに接種。その後、高齢者、基礎疾患がある方などの順に接種予定
- 接種場所** 調整中 ※接種は原則住民票所在地で接種
- 費用** 無料（全額公費で実施します）
- 接種回数** 現在、国が確保する見込みのワクチンは2回接種を予定

■ ワクチン接種は優先順位を決めて実施

ワクチンは徐々に供給されるため、優先順位を決めて行います。国では現在以下の順で接種予定です。

- ▶ 医療従事者
- ▶ 高齢者（昭和32年4月1日以前に生まれた方）
- ▶ 高齢者以外で基礎疾患がある方や、高齢者施設などで従事している方
- ▶ 上記以外の方

※妊娠している方や小児が接種の対象になるかどうかは、安全性や有効性の情報などから、現在国が検討を進めています。

ワクチン接種実施スケジュール（予定）

※1月25日時点で国が示すもので、今後変更される場合があります。

令和2年度	2月下旬	ワクチン承認後、医療従事者にワクチン接種を開始
	3月中旬以降	高齢者へのクーポン券郵送 市民の方向けコールセンター設置 高齢者への接種予約開始
令和3年度	3月下旬以降	高齢者へのワクチン接種開始
	4月以降	高齢者以外の方へクーポン券を郵送・予約開始、ワクチン接種開始

国のワクチン接種の進捗状況は、随時更新されています。厚生労働省のホームページもご覧ください。



公共施設の休館

以下の施設は2月7日までの県独自の緊急事態宣言発令期間中、休館しています。今後の施設の状況については、決まり次第お知らせします。

休館している施設

- 福祉施設**
 - ▶ あけぼの、さくら荘、かたらいの郷
 - ▶ げんきサロン（4カ所）
 - ▶ お休み処（2カ所）
 - ▶ 地域子育て支援センター（4カ所）
 - スポーツ施設※いずれも屋外施設は除く**
 - ▶ 取手グリーンスポーツセンター
 - ▶ 藤代スポーツセンター
 - ▶ 藤代武道場
 - ▶ 高須体育館
 - 学校**
 - ▶ 学校体育施設開放
 - 市民施設など**
 - ▶ 取手ウェルネスプラザ
 - ▶ 全公民館
 - ▶ ゆうあいプラザ
 - ▶ 市民会館
 - ▶ 福祉会館（市民会館隣）
 - ▶ 福祉交流センター（市役所敷地内）
 - ▶ 旧取手宿本陣染野家住宅
 - ▶ 埋蔵文化財センター
 - ▶ 市民活動支援センター
- ※月曜日が休館の施設は、2月8日まで休館となります。

休館中も実施する業務

- 各施設の利用申請などの受付業務**
 - ▶ 市民活動支援センター(9:00～16:00)
 - ▶ 取手ウェルネスプラザ(8:30～17:30)
 - ▶ 上記以外(9:00～17:00)
- 各公民館で行う確定申告、市県民税申告**
- 地域子育て支援センター電話相談(10:00～12:00、13:00～15:00)**

最新の情報は市ホームページで確認してください



ストップ！コロナ差別

☎ 広報広聴課市民相談室 ☎ 内線 1145

感染された方やその家族、医療従事者などへの差別や偏見、嫌がらせが大きな社会問題となっています。感染症は誰もがなり得る病気です。絶対に誹謗中傷や嫌がらせはやめましょう。

■ 公的機関が発信する情報を確認し、冷静な行動を

県は、新型コロナウイルス感染症の患者やその家族、医療従事者などへの不当な差別的取り扱いを条例で禁止しています。うわさ話やSNSなどの無責任な情報ではなく公的機関の情報を確認し、思いやりの心を持って冷静な行動を取りましょう。

■ 差別を受けたり、見かけたりしたときは

- ▶ 茨城県新型コロナウイルス感染症に関する特設人権相談窓口
☎ 029-301-2613（平日9:00～17:00）
- ▶ みんなの人権110番 ☎ 0570-003-110（平日8:30～17:15）
- ▶ こどもの人権110番 ☎ 0120-007-110（平日8:30～17:15）



施設を利用する際は以下にご協力を

発熱している・体調が悪いときは利用しない



マスクを外して会話しない。着用できない場合はハンカチなどで口を覆う



手洗いの徹底・手指の消毒をする



いばらきアマビエちゃんの利用登録を



お知らせ Pick up ピックアップ

プレミアム付商品券 終了間近

☎ プレミアム付商品券専用ダイヤル(産業振興課内)
☎73-3156 (平日8:30～17:15)

販売期間 2月19日(金)まで
※販売期間を過ぎると購入することができません。

有効期間 2月21日(日)まで
※有効期間を過ぎた商品券は無効です。返品や換金はできません。

◎登録事業者の方へ…商品券の換金は3月4日(木)が最終日です。手続きはお早めをお願いします。

市有地の売却

☎ 管財課 ☎内線1615

一般競争入札で落札者を決定します。物件は現状のまま引き渡します。必ず現地と物件調書を確認してから申し込んでください。



土地 桜が丘四丁目 1809番 205
面積 868平方メートル
最低売渡価格 1,241万2,400円
入札保証金 124万1,240円

▶ スケジュール

資料配付期間・参加申込書提出期間 2月15日(月)まで
入札保証金の納入期限 2月19日(金)まで
入札期間 2月22日(月)・24日(水)・25日(木)
9:00～17:00
開札日時 2月26日(金) 10:00

▶ 方法

落札者の決定 最低売渡価格以上で、かつ最高の価格を提示した方
契約 落札決定の日から7日以内に契約(契約保証金:契約額の1割以上)
※契約時に必要な収入印紙などは購入者負担。
代金の支払い 本契約締結後30日以内に売買代金を一括納入
◎所有権移転登記は、代金の支払いが完了次第、市が手続きを実施します。登記に伴う費用は購入者負担。

第2期スタート 食べて応援!買ってお得な 出前・テイクアウト応援補助

☎ 産業振興課 ☎内線1442

市では、市民の皆さんが気軽に「出前」や「テイクアウト」を利用できるよう、市内の飲食店に対して「出前・テイクアウト応援補助(第2期)」を行います。

実施期間 2月1日(月)～3月31日(水)
※店舗ごとに開始時期が異なります。

補助内容 出前またはテイクアウトで提供する指定商品一品につき最大300円(600円未満は半額)割引。各店舗一定数に達し次第終了します。購入時に確認サインが必要です。

▼参加店舗はこの店頭表示が目印



参加店舗など詳細は、市ホームページなどで随時お知らせします



▶ 参加店舗も随時募集中です!

市民意見公募(パブリックコメント)

☎ 安全安心対策課 ☎内線1180

取手市国土強^{きょうじん}靱化地域計画

「強くしなやかな国民生活の実現を図るための防災・減災等に関する国土強靱化基本法」に基づき、大規模自然災害から市民の生命・財産を守るとともに、速やかな復興復旧ができる強靱なまちづくりを推進するために策定するものです。



2月3日から公開

募集期間 2月3日(水)～3月4日(木)

案の閲覧 安全安心対策課、藤代総合窓口課、各図書館、各公民館、取手支所、取手駅前窓口、市ホームページで閲覧できます
住所、氏名、連絡先を記入の上、次のいずれかの方法で

提出方法

- ▶直接:安全安心対策課へ持参(市役所開庁日のみ)
- ▶郵送:〒302-8585 寺田5139 安全安心対策課宛て
※当日消印有効
- ▶メール: anzen-ansin@city.toride.ibaraki.jp
- ▶ファクス: 73-3450

令和3年度 市県民税の申告 3月15日までに忘れずに申告を

☎ 課税課 ☎内線1243

市県民税(住民税)の申告は、新型コロナウイルス感染症の拡大防止のため、時間ごとに受付人数を制限して実施します。所得税の確定申告の相談・受付も行っています。申告は、国民健康保険税などを算定するための資料にもなります。必ず期間内に申告を済ませてください。

受付期間 2月16日(火)～3月15日(月)の平日
9:00～16:00(番号札は8:00から配布)

会場

- ▶取手勤労青少年体育センター(市役所裏体育館)
- ▶藤代庁舎※2月21日(日)のみ

※2月21日藤代庁舎、28日取手勤労青少年体育センター(市役所裏体育館)各日曜日に限り、12時まで受け付けます(右表★参照)。
◎感染症の拡大状況などにより、相談・受付を中止する場合があります。

▶ 市役所では受け付けできない所得税の確定申告

青色申告、損失申告、雑損控除の申告、譲渡所得の申告、譲渡損失の繰越申告、配当所得の申告、令和2年分以外の確定申告などは、市役所ではできません。竜ヶ崎税務署(☎66-1303)へご相談ください。

種類	日程	会場(受付時間)
出張	2月 2日(火)	戸頭公民館(9:00～16:00)
	3日(水)	井野公民館(9:00～16:00)
	4日(木)	小文間公民館(9:00～16:00)
	5日(金)	高須公民館(9:00～16:00)
	8日(月)・9日(火)・10日(水)・12日(金)	藤代庁舎(9:00～16:00)
通常	2月 16日(火)～19日(金)	取手勤労青少年体育センター(9:00～16:00)
	★21日(日)	藤代庁舎(9:00～12:00)
	2月 22日(月)・24日(水)～26日(金)	取手勤労青少年体育センター(9:00～16:00)
	★28日(日)	取手勤労青少年体育センター(9:00～12:00)
3月 1日(月)～5日(金)・8日(月)～12日(金)・15日(月)	取手勤労青少年体育センター(9:00～16:00)	

受付期間前に所得税の還付申告と市県民税の申告を受け付けます。

市からのお知らせ
**TORIDE
 CITY NEWS**

申し込み概要

申し込みが郵送・ファクス・メールの場合は、右の①～③を全て記入してください。その他必要事項は記事ごとに異なりますので、漏れがないようにしてください。往復はがきでの応募の際は、返信用の住所・氏名も記入してください。

- ▶宛先 **取手** (取手庁舎) … 〒302-8585 寺田5139
- 藤代** (藤代庁舎) … 〒300-1592 藤代700
- 分庁** (分庁舎) … 〒302-0025 西2-35-3

- ①郵便番号・住所
- ②氏名(ふりがな)
- ③電話番号
- その他

2月ごみ収集

11日(木・祝):可燃ごみ
 23日(火・祝):A面地区…缶・ペットボトル/B面地区…ビン

☎ 環境対策課 ☎ 内線 1417

▶ごみカレンダーはホームページでも確認できます



2月の納税

納付は口座振替が便利です

- ▶固定資産税(4期)
- ▶国民健康保険税(8期)
- ☎ 納税課 ☎ 内線 1271
- ▶介護保険料(8期)
- ☎ 高齢福祉課 ☎ 内線 1324
- ▶後期高齢者医療保険料(8期)
- ☎ 国保年金課 ☎ 内線 1368

介護保険の更新を

- ☎ 認定の有効期間が3月31日で切れる方
- ☎ 高齢福祉課 ☎ 内線 1326

**マイナンバーカード
 休日交付専用窓口**

☎ 2月14日・28日の各日曜日
 8:30～12:00

☎ 市民課、藤代総合窓口課
 ※交付通知書に記載の交付場所を確認し、必ずご本人がお越しください。交付申請は受け付けていません。

☎ 市民課 ☎ 内線 1164

防災情報の確認

▶防災無線の放送内容
 ☎0120-860-004

▶緊急災害情報

市内の緊急災害情報を確認できます。事前に下記アドレスをブックマーク登録することをおすすめします。

http://www.city.toride.ibaraki.jp.cache.yimg.jp/kinkyu/



お知らせ

防災ラジオ申し込み受け付け

普段はラジオとして使用でき、防災無線などの市の情報を受信すると、自動で放送が流れます。受け付けは随時行っています。

☎ 市内に住所を有する世帯主、市内に住所を有する事業所の代表者
 ※貸与は1世帯または1事業者1台。先着順ではありません。

☎ 申込書に必要事項を記入の上、郵送か直接

- ▶郵送: **取手** 安全安心対策課宛て
- ▶直接: 安全安心対策課、藤代総合窓口課へ(受付は平日8:30～17:15)
 ※申込書は各窓口・市ホームページで取得可

☎ 通常タイプ:2,000円、文字表示タイプ:3,000円(身体障害者手帳の交付を受けた方で、聴覚に関する障害の程度が6級以上の方対象)

☎ 安全安心対策課 ☎ 内線 1183



☎ 取手市 防災ラジオ

**麻しん・風しん(2期) 予防接種
 公費助成は3月31日まで**

小学校入学準備に、2回目の麻しん・風しんワクチンを接種しましょう。対象の方には、令和2年4月に予診票を郵送しました。母子健康手帳で麻しん・風しん2期の予防接種実施の有無を確認し、接種が済んでいない方は、早めに医療機関で接種してください。

☎ 平成26年4月2日～27年4月1日生まれの方

■無料で接種できるのは3月31日まで
 4月以降は助成対象外となり、全額自己負担になります。自己負担の場合、1万円以上かかる場合があります。

■予診票が手元に無い方は
 転入などで取手市の予診票が無い方は、保健センター窓口で発行します。来所の際は、必ず母子健康手帳を持参してください。

☎ 保健センター ☎ 85-6900



☎ 取手市 子どもの定期予防接種

心身に障害がある方

自動車税減免申請郵送受け付け

新型コロナウイルス感染症の拡大防止のため、市町村での出張受付窓口は開設せず、郵送受付を行います。身体障害者手帳、療育手帳、精神障害者保健福祉手帳、戦傷病者手帳をお持ちで一定の要件を満たす場合、申請すると自動車税(種別割)や自動車取得税を減免できます。

※減免の要件で必要書類が異なります。事前にお問い合わせください。

☎ 5月31日(月)

◎土浦県税務所での受け付けは、年間を通じて行っています。

☎ 土浦県税務所 ☎ 029-822-7205
 ※新車・中古車登録にかかる減免…土浦県税務所自動車税分室 ☎ 029-842-7812、軽自動車税(種別割)の減免(5月の納付書発送後)…市課税課 ☎ 内線 1241

藤代山王郵便局

諸証明書交付業務の終了

藤代山王郵便局窓口での住民票の写し、印鑑登録証明書などの証明書の交付業務を3月31日で終了します。4月以降は市民課、藤代総合窓口課、取手駅前窓口、取手支所、戸頭窓口をご利用ください。

☎ 市民課 ☎ 内線 1165

教育委員会定例会

☎ 2月16日(火) 9:30～

☎ 藤代庁舎3階

☎ 教育総務課 ☎ 内線 2011

「健幸」で過ごすためのポイントを紹介しています

人生100年時代!健康で過ごすための簡単レシピや骨粗しょう症のセルフチェック、取手市食生活改善推進協議会による骨づくりメニューを市ホームページで紹介しています。

☎ 保健センター ☎ 85-6900



☎ 健幸で過ごすためのポイント

Jアラート全国一斉情報伝達試験

緊急時に防災無線から流れる放送が、皆さんに聞こえるか伝達試験を行います(防災ラジオでも同時実施)。近くの防災無線が鳴らない場合は、安全安心対策課へご連絡下さい。

☎ 2月17日(水) 11:00～

☎ 放送内容(約1分間)

上りチャイム

「これはJアラートのテストです」(3回繰り返し)

下りチャイム

内容は下記でも確認できます

◆フリーダイヤル ☎ 0120-860-004

◆市のメールマガジン

◆市ホームページ「防災無線情報」

☎ 安全安心対策課 ☎ 内線 1183



☎ 取手市 防災無線情報



☎ 取手市 メールマガジン

**農耕作業用トレーラをお持ちの方
 軽自動車登録の手続きを**

農耕作業用トレーラ(けん引式農作業機)が、道路運送車両法上の大型・小型特殊自動車に新たに指定されました。そのため、小型特殊自動車に該当する農耕作業用トレーラは、固定資産税(償却資産)の課税対象から軽自動車税(種別割)の課税対象になりました。公道走行の有無に関わらず、所有していれば課税対象となります。該当車両をお持ちの方は軽自動車登録し、ナンバープレートの交付を受けてください。

☎ 農耕トラクタのみにけん引され、肥料・薬剤などの散布、耕うん、収穫、運搬などを行うために必要な構造を有する被けん引自動車
 車両の例:トレーラ(運搬車)、マニュアルスプレッド(堆肥散布機)、スプレーヤ(薬剤散布機)、ロールベラー(集草機)など

☎ 課税課、藤代総合窓口課、取手支所

☎ 課税課 ☎ 内線 1241



☎ 取手市 農耕作業用トレーラ

お知らせ

狭い道路(狭あい道路)は幅4mの確保を

環境衛生、災害時の消防や救急活動に問題があるため、狭あい道路を解消することが安全安心のまちづくりにつながります。法律で狭あい道路に接する建築物の敷地は道路の中心から2m後退することが規定されています。

問 建築指導課 ☎内線3125

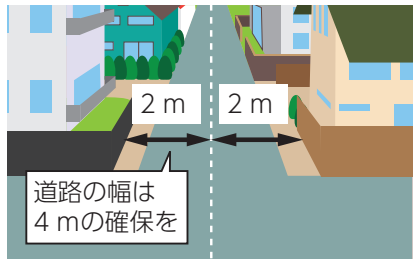

取手市 狭あい道路

事業主の方 忘れずに償却資産の申告を

固定資産税は土地、家屋のほかに、事業で使用する機械、器具、備品や構築物などの償却資産にも課税されます。令和3年度の申告が未提出の事業主の方は、至急提出してください。

問 課税課 ☎内線1250



取手市 償却資産とは

催し

人形劇 岸辺のヤービ

湖の岸辺で暮らす小さな動物ヤービたちを通して、変わりゆく自然環境や、それぞれに悩みを抱えながら生きていくもどかしさなど、子どもたちが暮らしの中で直面する問題を優しく描きます。ぜひお子さんと一緒に、「人形劇団ひとみ座」人形遣いの表現力をお楽しみください。

時 2月28日(日)13:30～14:50(開場13:00)

※途中10分間休憩あり

所 取手ウェルネスプラザ

定 先着100人

費 1人800円

※3歳未満は膝上鑑賞に限り無料

申 電話が直接

問 取手ウェルネスプラザ ☎71-2122



2月のいこいの場

会場でのコンサートに代わり、2人の歌手による童謡など、さまざまなジャンルの歌を収録したDVDを無料で配布します。童謡は歌詞カードも配布します。自宅で「いこいの場」コンサートをお楽しみください。

時・所

▶久賀公民館

2月19日(金)10:00～12:00

▶井野公民館

2月19日(金)13:30～15:30

▶白山公民館

2月22日(月)10:00～12:00

▶小文間公民館

2月22日(月)13:30～15:30

▶藤代公民館

2月24日(水)10:00～12:00

▶戸頭公民館

2月24日(水)13:30～15:30

※各時間内に配布します。時間をずらしての受け取りにご協力ください。配布するDVDの内容は同じです。

内 出演：鈴木ミチ(日本作曲家協会会員シンガーソングライター)、加藤大知(NHKのご自慢2018年グランドチャンピオン)

定 各会場先着100枚

※配布は1人1枚

問 (社福)市社会福祉協議会 ☎74-9110

募集

市封筒掲載広告

地域経済の活性化などを図るために市の封筒に掲載する広告を募集します。この封筒は、各課から市内外の方に文書などを郵送するときに使用します。お店や商品のPRに活用しませんか。

内 掲載封筒：長形3号封筒グレー裏面
 広告サイズ：縦50mm×横100mm
 発行枚数：10万枚

使用期間：4月1日から無くなるまで

定 3枠

費 1枠10万円

申 申込書に必要事項を記入の上、広告原稿(出力紙とデータ)と添付資料を、次のいずれかの方法で

▶郵送：取手 総務課宛て

▶直接：総務課へ

※添付資料は、法人は「登記事項証明書(履歴事項全部証明書)」、個人は「身分証明書(本籍地の市区町村で発行したもの)」を用意してください。データはCD-RまたはCD-RWのみです(USBメモリー不可)。

締 2月15日(月)17:00※消印有効
 ◎掲載可否は受け付け後、市が決定します。

問 総務課 ☎内線1121



取手市 封筒広告

取手駅ビルにあなたのお店を出しませんか

MATCH MARKETは、最短1日から期間限定でアトレ取手1階に自分のお店を出せる起業支援型のチャレンジショップです。これから起業する方はもちろん、既に事業を展開している方も利用できます。

所 アトレ取手(中央町2-5)1階

対 飲食・物販・サービスの新規または既存事業者

費 売上歩合(15%、最低保証無し)、経費(実費相当)、出店登録料(初回出店時のみ、税別5,000円)、保証金2万円(前払い)

※敷金、共益費、固定家賃などは不要
 申 MATCH MARKET出店申し込みページで

◎出店説明会を随時開催しています。希望の日時をお知らせください。

問 (一社)とりで起業家支援ネットワーク ☎0120-737-779(平日10:00～16:00)



MATCH MARKET



MATCH MARKET 出店申込み

相談

こころの健康相談

時 2月10日(水)13:30～15:30

所 保健センター

対 眠れない、気分が落ち込む、引きこもっているなど、心の病気の症状ではないかと心配な方(家族や身近な方からの相談も受け付けます)

定 4人(1人30分)

申 電話

締 2月9日(火)12:00

問 保健センター ☎85-6900

成年後見制度無料相談会

時 2月20日(土)・25日(木)10:00～12:00

所 福祉交流センター

対 市内在住の方とその家族など

定 各日先着4組(1組30分程度)

申 電話

問 (社福)市社会福祉協議会成年後見サポートセンター ☎72-0603

歯の健口相談

歯科医師に、普段は聞けないお口の悩みを相談してみませんか?必要に応じて口腔内を見る場合があります。

時 2月25日(木)12:45～14:15

所 保健センター

内 1人15分程度

申 電話※完全予約制

問 保健センター ☎85-6900

交通事故相談所

交通事故の損害賠償や示談の進め方などの相談を無料で行っています。また、事前予約制で弁護士相談も行っています。

所 県南地方交通事故相談所(土浦市真鍋5-17-26 土浦合同庁舎本庁舎3階)

☎029-823-1123※火曜日閉所

問 県生活文化課安全なまちづくり推進室 ☎029-301-2842

講座・講習

とりで生涯現役ネットセミナー

▶野菜づくりのいろはの「い」

家庭菜園をはじめよう!と考えている皆さん、畝づくりなどの作業を分かりやすく、ビデオを交えて紹介します。

時 2月5日(金)から約2週間公開

所 ウェビナー特設サイト

内 整地と肥料・堆肥、高畝・平畝、マルチシート・トンネルの作り方

対 55歳以上

費 無料

申 Webの申し込みフォームから

◆タブレット貸出サービス

新しいセミナーの参加方法をタブレットで体験してみませんか!

貸出期間：最長1週間

対 取手市内在住の55歳以上

申 電話

問 とりで生涯現役ネット ☎86-7088



とりで生涯現役ネット

アロマテラピー講座

時 2月21日(日)10:30～12:00

所 かたらいの郷

内 デトックスクレイパック体験&パック作り

講 布田あゆみ氏(ファーストアロマテラピー協会 理事長)

定 10人

費 2,400円(材料費・入浴チケット付き)

申 電話が直接

締 2月18日(木)

問 かたらいの郷 ☎73-8333

消費者セミナー「ネットやスマホに潜む落とし穴」

ネットやスマホが身近になった現代。ネット取引に潜む落とし穴、ネットを悪用した人権侵害、個人情報の漏えいなど、情報社会の便利さの裏側にある闇を知り、自己防衛術を学びましょう。

時 3月5日(金)13:30～15:00

所 福祉交流センター(市役所敷地内)

講 吉川誠司氏(WEB110主宰)

定 先着50人

費 無料

申 電話※完全予約制

問 産業振興課 ☎内線1446



いつまでも元気に活躍するシニアを応援！ 生涯現役の鍵は地域にあり!?

人生100年時代を豊かに生きるために「人とつながる・社会に参加する」ことがキーワードであることが明らかになりつつあります。つながり方には、「働く」「楽しむ」「学ぶ」「役立つ」などさまざまなきっかけがあります。

◆まずは、地域デビュー！

まめに用事をつくり外出をしましょう！市内の公民館や集会所、図書館ではいろいろな講座や催しが開催されています。また、それぞれの地域では憩いの場や居場所づくりなどの取り組みも始まっています。もちろん、とりで生涯現役ネットでも地域デビューのさまざまな情報を提供しています。ぜひ、皆さんの次のステージへのきっかけづくりにご利用ください。



■シニアのための総合相談窓口

就労・起業・ボランティア・求人の相談などを受け付けています。

時 平日 10:00 ~ 17:00 **所** 取手駅西口前 リボンとりで 5階

問 とりで生涯現役ネット ☎ 86-7088



とりで美術の歩み展

☎ 文化芸術課 ☎ 内線 1291

日時 2月13日(土) ~ 25日(木) 10:00 ~ 18:00
※22日(月) 休館

会場 とりでアートギャラリー (アトレ取手 4階)

ぶっこしや 物語者を含む、取手市と関わりのある作家70人以上の作品が一堂に会します。また、取手美術の歴史をパネル展示で振り返ります。



最新情報は市ホームページ
でご確認ください。



服部正一郎「麦秋」

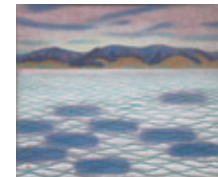

小林栄居人「暁」



永田春水「孔雀の図」

急病のときは・医療情報案内

救急電話相談(大人・子ども) ※年中無休・24時間受付

☎03-6667-3377 医師や看護師が電話で相談に応じます。
プッシュ回線固定電話・携帯電話は、おとな：#7119 / 子ども：#8000

大人の救急(休日夜間緊急診療所)

☎78-6111 (野々井1926・取手医師会病院内)
土曜：17:00 ~ 翌9:00 / 休日：9:00 ~ 翌9:00 (日曜日・祝日・年末年始)

子どもの救急(重症患者に対する救急) ※事前にご確認ください。

☎74-5551 JAとりで総合医療センター(本郷2-1-1)

平日：18:00 ~ 23:00 ※水曜日除く / 土曜：12:30 ~ 23:00

日曜：18:00 ~ 23:00 / 祝日：8:00 ~ 23:00

☎0297-45-5111 総合守谷第一病院(守谷市松前台1-17)

水曜：18:00 ~ 翌8:00 ※祝日の場合 8:00 ~ 翌8:00 / 日曜：8:00 ~ 18:00



市民農園 4月からの利用者募集

☎ 農政課 ☎ 内線 2111

対 市内に居住する農業者以外の方
※農業ふれあい公園内農園は、守谷市・つくばみらい市在住の方も利用可。

申 電話か直接農政課(藤代庁舎)へ(平日午前8:30 ~ 17:15)
※多数は抽選

締 2月15日(月)
※ふれあい農園は、貸出期間終了後、1回に限り3年間利用継続可。農業ふれあい公園内農園は、毎年利用継続可。

■募集農園・区画数

	農園名	区画数	1区画面積	年間使用料	貸出期間
ふれあい農園	下高井	2	30㎡	3,600円	3年間(4月~令和6年3月)
	野々井3	2	50㎡	6,000円	
	野々井4	2	30㎡	3,600円	
	野々井4	1	60㎡	4,800円	
	宮和田	49	15㎡	3,000円	
農業ふれあい公園内農園(市之代)		13	20㎡	7,200円	1年間(4月~令和4年3月)

市ホームページで農園の地図を見ることができます



タウン

市や官公庁関係機関外で市民活動中心の情報です。**費**が無いものは無料、**目**が無いものは直接会場・集合場所へ。
■直近のタウン締切日
3月15日号：2月12日(金)
4月1日号：3月1日(月)
掲載の申し込みは窓口・メール・ファクスで。ホームページもご覧ください。

イベント開催やサークルなどでの定期的な活動の際は、「いばらきアマビエちゃん」への登録や、3密(密集・密接・密閉)になる状況を避けるなど十分な感染防止策をとってください。

◎今後の感染症拡大の状況によって、掲載を休止する場合があります。紙面に掲載のイベントの実施の可否は各団体にお問い合わせください。

結婚相談

時 2月21日(日)10:00 ~ 15:00 **所** 福祉交流センター(市役所敷地内)
対 結婚を考えている方とその家族
持 身上書、写真(L版) **問** 茨城県マリッジサポーター 阿部 ☎78-1405

仲間募集「取手子ども舞踊団」
こぶき 流日本舞踊のグループレッスンです。伝統を学びながら調和と行儀を身に着けます **時** 毎月第2・4土曜日 ①13:00 ~ 13:30 ②13:30 ~ 14:30 ※初回は2月13日(土) **所** 藤代公民館 **対** ①3歳以上の未就学児 ②小学生~高校生 **定** 各クラス10人 **費** 3,000円(月額・2回分) **持** 浴衣一式、足袋、扇子 **申** 電話 **締** 2月12日(金) **問** 取手市伝統文化の会 青木 ☎090-2307-1429

仲間募集「利根クラブ」

ゴルフを通じて親睦を図り、健康と技術の向上を目的に活動しています **時** 毎月第3月曜日 **所** 利根パークゴルフ場 **費** 5,000円(年会費) ※ゴルフ場利用料など別途 ◎その他特典あり。詳しくはお問い合わせください。
問 佐々木 ☎090-2409-7706

大人の遠足ウォーク

時 2月23日(火・祝)8:30集合 **所** JR取手駅西口前 **内** 取手・柏・春日部を散策 **費** 500円(通信費など) ※交通費、保険など各自 **持** 飲み物、保険証、雨具 **問** 健康のつどい 佐藤 ☎74-1458

市民憲章「川柳」 好きな一句に投票を

☎ 市民協働課 ☎ 内線1172

市民憲章推進協議会では市制施行50周年を記念した、取手市民憲章「川柳」を募集し、500点の応募作品から市民活動団体「16 創年の会」川柳会の皆様のご協力により入賞候補20作品を選出しました。最優秀賞と入賞作品を選定するため、市民の皆様による投票を実施中です。

期間 2月18日(木)まで
対象 市内在住、在勤、在学の方
投票 以下のいずれかの方法で

- ▶直接：取手庁舎1階正面玄関ロビーか藤代庁舎1階ロビーで
 - ▶郵送：〒302-8585 寺田5139 市民協働課宛
 - ▶メール：s-shien@city.toride.ibaraki.jp
 - ▶投票フォーム：市ホームページ内
- ※気に入った作品を大人・子どもの部それぞれ3作品まで選んで記入してください。投票は1人1回まで。



候補作品・投票フォームはコチラから！

ジャズ フェスティバル 取手 JAZZ Festival プレイベント

☎ (公財)市文化事業団 ☎ 73-3251



取手 JAZZ Festivalの本公演は3月17日(水)・18日(木)に開催します。本公演の前に、無料のプレイベント公演を開催します。

日時 2月28日(日) 15:00開演(14:15開場)
会場 市民会館
出演 東京芸術大学 DROPOUT JAZZ ORCHESTRA
青山学院大学 ROYAL SOUNDS JAZZ ORCHESTRA
SUNNY'S (国立音楽大学OB)
定員 先着400人
※新型コロナウイルス感染症の拡大防止のため、座席は前後左右1席ずつ空けてあります。

◆オンライン生配信ライブも併せて実施します！

申込 イープラスから視聴券(無料)を申し込みの上
視聴してください。



あきんど 取手街道商人縁日

☎ 取手街道商人縁日実行委員会事務局 ☎ 73-5505

取手駅前商店会と芸大通り商店会、二つの商店会が協力し、さまざまな感染症対策を講じた上で縁日を開催します。

日時 2月14日(日) 10:00～17:00
会場 取手駅東口大師通り・取手駅東口ロータリー広場
内容 屋台、消防車展示、さをり織り(長禅寺階段)展示
人力車、ステージパフォーマンス
出演 さくらまや、岸田健作、カナザワマナブ ほか

◆スタンプラリー同時開催！

取手の街を歩いて、健康と商品をゲットしましょう！

期間 2月8日(月)～14日(日)



◆交通規制にご協力ください

日時 2月14日(日) 8:00～17:30

発掘！ ほどよく 絶妙 とりで

vol.41
昔なつかし昭和の風景⑦
おかぜき すいじんみさき
(岡堰・水神岬編)
☎ 魅力とりで発信課 ☎ 内線1191



今回は、岡堰の歴史と水神岬の昔の写真をご紹介します。岡堰は、寛永7(1630)年に造られ、明治31(1898)年のレンガ堰への改修、昭和12(1937)年からの鉄筋コンクリート造への改修、昭和28(1953)年からの洗堰改修、昭和58(1983)年からの全面可動堰への改築など、大きく変化しながら下流の水田に水を届け続けています。

岡堰は古来より有名な景勝地でしたが、西洋風のレンガ堰になってからさらに多くの方が訪れるようになりました。特に桜の開花時期には数千人の花見客が訪れ、サーカス小屋も張られるほどで、小貝川から切り出した保存氷を使ったかき氷も売られていたそうです。昭和28年の改修で桜はかなり減ってしまいましたが、今でも茨城百景として桜の季節には多くの花見客が訪れます。

写真①大正末期ごろの水神岬



写真②昭和53年の水神岬改修



写真の水神岬は岡堰にある約100メートルの突堤で、中州などとともに水流を緩やかにして堤防を守る役割をしていました。写真に写っている水神宮と岡堰築造記念碑(大正8年建立)は今でも残存し、長い年月、岡堰を見守ってきました。コロナ禍で行動に制約のある日々が続いていますが、早く以前と同じようにお花見できるようになることを祈るばかりです。