

広報とりで TORIDE

1.15
2024 (令和6年)
NO.1381



ピクトグラミー



フライングエッグ



100cm走

ゆるスポーツ体験



うちスポーツ

▲昨年のゆるスポーツ体験の様子

市民の皆さんの健康増進につながるきっかけづくりのため、ゆるスポーツの体験イベントを開催します。画面に映ったピクトグラムと同じポーズをする競技や、「うちぼうし」をゴールまで運ぶ競技など、誰もが楽しめるゆるスポーツを体験してみませんか。
☎ 健康づくり推進課 ☎ 内線1221

ゆるスポーツとは

ゆるスポーツは、年齢や性別、運動神経に関係なく、子どもから大人まで誰もが楽しく参加できるスポーツです。今回の「ゆるスポーツ体験」では、5種目のスポーツに参加することができます。

日時 2月18日(日) 10:00~12:00 (受付:9:50~11:30)
場所 取手グリーンスポーツセンター
対象 子どもから大人までどなたでも参加可
(小学3年生以下の子どもは、保護者同伴)

※混雑状況によって、受付でお待ちいただく場合があります。
費用 無料(参加者には、とりかめくんグッズをプレゼント)
持ち物 室内用運動靴※動きやすい服装でお越しください。
◎詳細は、市ホームページをご確認ください。

市ホームページ



体験できる競技種目



100cm走 …100cm (1m) を、いかに遅く走るかを競います。スピードより、集中力・体幹が勝負の要!



フライングエッグ …フレスコボール(ブラジル発祥のスポーツ)のラケットをフライパンに見立てて、2人で目玉焼きをパスする競技。



ピクトグラミー …画面のピクトグラムに合わせて、早く正確にポーズを取る競技。お題を連続クリアし、高得点を目指そう!

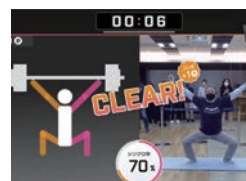

うちスポーツ …「うちぼうし」を組み立てて、頭にのせたり手で持ったりして、たくさんゴールまで運ぼう。



オシロウスの塔 …「しりもじ」でマルを描くと、画面の上からお尻が降ってくる。たくさんのお尻で画面を埋めたほうが勝ち。



令和5年分 所得税の確定申告、市・県民税の申告 相談・受け付け

期間 2月16日(金)～3月15日(金)の平日9:00～15:00(番号札は8時から15時まで配布)

※2月25日の日曜日に限り、9時から12時まで受け付けます(番号札は8時から12時まで配布)

▶受付時間…受け付け状況によって、番号札に記載されている時間と異なる場合があります。

▶人数制限…人数は30分ごとに制限します。混雑状況によって、相談・受け付けを中止する場合があります。

場所 取手勤労青少年体育センター (取手庁舎裏体育館) ※駐車場には限りがあるため、公共交通機関のご利用をお願いします。

市の申告会場(公民館など) 図 所得税の確定申告…竜ヶ崎税務署☎66-1303、市・県民税の申告…市課税課☎内線1243

以下の日程で、令和5年分(令和5年1月1日から12月31日まで)の所得税の確定申告と、令和6年度(令和5年分)市・県民税の申告の相談・受け付けをします。
※令和6年1月1日現在、取手市に住民登録がない方や、必要書類が不足する場合は、受け付けができません。必要書類は3ページでご確認ください。

	日程	場所	受付時間
出張	1月 31(水)	福社会館(市民会館隣)	9:00～15:00
	2月 1(木)	井野公民館	
	2月 2(金)	とがしら戸頭公民館	◎申告期間前に所得税の還付申告と市・県民税申告を受け付けます。
	2月 6(火)	おもんま小文間公民館	
	2月 7(水)	高須公民館	
2月 8(木)・9(金) 13(火)・14(水)	藤代庁舎		
通常	2月 16日(金) 19(月)～22日(木)	取手勤労青少年体育センター (取手庁舎裏体育館)	9:00～15:00
	2月 25日(日)		9:00～12:00
	2月 26(月)～29(木)		
	3月 1(金) 4(月)～8(金) 11(月)～15(金)		9:00～15:00

※番号札は8時から配布します。



▶日曜日に開催する申告の相談・受け付けは2月25日の1回のみです。竜ヶ崎税務署の開設日に合わせ、日曜日に開催する申告の相談・受け付けは2月25日の1回のみとなります。ご不便をおかけしますが、ご理解とご協力をお願いします。

市の申告会場にお越しの方へ

- 37.5度以上の発熱がある方や体調が優れない方は来場を控えてください。
- 申告会場では換気を行います。暖かい服装でお越しください。

青色申告などは竜ヶ崎税務署でご相談ください

市の申告会場には税務署の職員がいません。以下の所得税の確定申告は竜ヶ崎税務署でご相談ください。

▶青色申告 ▶ 損失申告 ▶ 雑損控除の申告 ▶ 特定支出控除(給与所得)の申告 ▶ 外国税額控除 ▶ 譲渡所得の申告(土地建物・株式・ゴルフ会員権など) ▶ 山林所得の申告 ▶ 暗号資産(仮想通貨)取り引きに関する申告 ▶ 譲渡損失の繰越の申告 ▶ 住宅借入金等特別控除(初年度の方)の申告 ▶ 認定住宅新築等特別税額控除 ▶ 住宅耐震改修特別控除 ▶ 住宅特定改修特別税額控除(バリアフリー改修または省エネ改修) ▶ 準確定申告(5年中に亡くなられた方・申告までの6年中に亡くなられた方の申告) ▶ 消費税・贈与税・相続税の申告 ▶ 令和5年分以外の申告 ▶ 海外に扶養親族がいる方の申告 ▶ 配当所得の申告(ただし、少額配当で確定申告不要制度を選択した場合は、市・県民税申告が必要となるので市役所で受付します) ▶ その他、高度な判断を要する申告

所得税の確定申告

1 確定申告の必要がない方の例：次に該当する方は確定申告が不要です。

▶ 公的年金の収入金額が400万円以下で、その他の所得が20万円以下 ▶ 給与所得だけで年末調整が済んでいる ▶ 給与収入額が103万円以下 ▶ 所得合計額が48万円以下 など ※市・県民税の申告が必要な場合があります。

2 **1**に該当する方でも還付を受ける場合は確定申告ができます

令和5年中に、給与所得などから所得税を源泉徴収されていて、次に該当する方は、確定申告で所得税が還付される場合があります。

▶ 給与や公的年金などの源泉徴収票に記載されている内容のほかに、医療費控除や扶養控除などの各種所得控除を追加する ▶ 年の途中で退職し、その後就職しなかったため、年末調整を受けていない など

1月下旬に確定申告の申告用紙を配置・発送します

配置 竜ヶ崎税務署・市課税課・藤代総合窓口課

※取手支所・取手駅前窓口・戸頭窓口・各公民館などには配置しません。

発送 前年に確定申告をした方には、確定申告の申告用紙のお知らせの通知(はがきか封書)が竜ヶ崎税務署から発送される予定です。申告内容によっては発送されない方がいます。申告用紙の発送に関する詳細は、竜ヶ崎税務署(☎66-1303)にお問い合わせください。

◎市の会場で確定申告する場合は、国税庁が発行する「利用者識別番号」が必要です。すでに番号をお持ちの方(「確定申告のお知らせ」はがきなどに記載のある方)は、同じ番号を利用しますのでご持参ください。番号をお持ちでない方は、当日会場で職員が取得します。同意できない場合は、申告の受け付けはできません。

市・県民税の申告

市・県民税の申告が必要な方の例

▶ 所得控除などを追加する ▶ 所得がなく誰の扶養にも入っていない(遺族年金・障害年金・失業保険など非課税所得のみで、誰の扶養にも入っていない方も含む) ▶ 別世帯の誰かの扶養に入っている ▶ 勤務先から市に給与支払報告書の提出がない(別世帯の誰かの扶養に入っている方も含む)

※令和6年度市・県民税申告(令和5年分確定申告)から、上場株式等に係る配当所得等・譲渡所得等は、所得税と異なる課税方式を選択できなくなりました。

1月下旬に市・県民税の申告用紙を配置・発送します

配置 市課税課・藤代総合窓口課

※取手支所・取手駅前窓口・戸頭窓口・各公民館などには配置しません。

発送 前年に市・県民税の申告をした方には申告用紙を発送します。

▶パソコンで市・県民税の申告書を作成できます

所得税の確定申告の必要がなく、市・県民税の申告のみをする方は、市ホームページ(「申告書の作成」で検索)で、申告書の作成や税額の試算ができます。令和6年度(令和5年分)の入力は2月上旬から可能です。



提出方法 郵送：完成した申告書を印刷し、必要書類とともに〒302-8585寺田5139課税課市民税係宛

※システム上からのデータ送信や、所得税の確定申告書、収支内訳書、分離課税分(譲渡所得など)、4年度(3年分)以前の市・県民税の申告書の作成はできません。

◎会場混雑緩和のため、ご協力をお願いします…令和5年中に収入が無かった旨の申告書を提出する方は、ご自身で申告書を作成し市課税課へ郵送してください。

竜ヶ崎税務署の確定申告会場 問 竜ヶ崎税務署 ☎66-1303 ※1月中の申告相談は、電話による事前予約制です。

期間 2月1日(木)～3月15日(金)の平日 ※2月25日の日曜日は開設
受け付け…8:30～16:00、相談開始…9:00～

場所 竜ヶ崎税務署

■入場方法：以下のいずれかの方法で発行される入場整理券が必要です

- ①国税庁LINE公式アカウント(右コード)から事前発行
- ②会場で当日配布

※当日は、配布状況によって受け付けを終了する場合があります。LINEでの入場整理券の事前取得を推奨します。



■竜ヶ崎税務署の確定申告会場にお越しの方へ

- 確定申告会場では、スマホ申告を基本とした相談を行っています。
- マイナンバーカードを利用して申告する場合は、暗証番号(①数字4桁②英数字6～16桁)が分かるようにしてお越しください。
- 必要書類が不足する場合は、確定申告ができません。事前に同ページ「必要書類など」や、国税庁ホームページなどで必要書類をご確認ください。



雑損控除 個別相談、住宅借入金等特別控除(初年度) 全体説明会を開催 問 竜ヶ崎税務署 ☎66-1303

令和5年分所得税の確定申告で、雑損控除・住宅借入金等特別控除(初年度)の適用を検討している方が対象です。

雑損控除 個別相談

期日・場所 1月29日(月)・藤代公民館

持ち物 災害・盗難・横領で被害を受けた資産に関する、以下の内容が分かるもの▶取得時期・価格(建物の請負契約書など)※価格が分からない場合は、面積(固定資産税通知書など)▶取り壊し・除去・修繕費用(請求書、領収証など)▶保険金の金額(保険金の支払い通知など)▶り災証明書※交付を受けた場合のみ

※必要書類などの要件を満たした場合、申告書の作成まで受け付けできる場合があります。

住宅借入金等特別控除 全体説明会

期日・場所 2月5日(月)・取手庁舎3階301会議室

持ち物 ▶住宅・土地の売買契約書(写し)や工事請負契約書(写し)▶住宅・土地の登記事項証明書(原本)▶住宅取得資金に係る借入金の年末残高証明書▶交付を受けた補助金などの額を証明する書類など

※持ち物は、適用する種類で異なるため、国税庁ホームページでご確認ください。また、住宅取得資金に係る贈与税の特例を受ける方は、受け付けできません。

時間 9:30～11:30、13:30～15:30

定員 各先着50人程度

持ち物 マイナンバーカード(暗証番号が分かるようにしてお越しください)、令和5年分の収入の分かる書類(源泉徴収票など)、所得控除の分かる書類(社会保険料控除など)、スマートフォン

共通事項

必要書類など 問 所得税の確定申告…竜ヶ崎税務署 ☎66-1303、市・県民税の申告…市課税課 ☎内線1243

申告内容によって必要書類などは異なります。所得税の還付申告の場合は、振込先金融機関の口座番号が分かるものがが必要です。

区分	内容
所得金額を証明する書類	<ul style="list-style-type: none"> ●給与所得や公的年金などの源泉徴収票(原本) ●個人年金の支払通知(収入金額と必要経費が記載されているもの)、報酬の支払調書 ●事前作成済みの収支内訳書(事業所得や不動産所得がある方は収入と経費が分かるもの)
各種控除を受けるために必要な証明書・書類	<ul style="list-style-type: none"> ●国民健康保険税・後期高齢者医療保険料・介護保険料の納付済額通知書 ●社会保険料(国民年金保険料など)控除証明書 ●生命保険料・地震保険料・(旧)長期損害保険料の控除証明書 ●医療費控除の明細書※領収書での受け付けはできません。 ●セルフメディケーション税制の明細書※領収書での受け付けや、医療費控除との併用はできません。 ●寄附金の受領証 ●その他参考となるもの(身体障害者手帳など)
その他	<ul style="list-style-type: none"> ●税務署や市役所から送付された書類(申告用紙やお知らせの通知など) ●個人番号(マイナンバー)の分かるものと本人確認書類(運転免許証・源泉徴収票など)



医療費控除の明細書などは必ず事前作成をお願いします

以下の書類は、必ず事前に作成の上持参してください。作成していない場合は、相談・受け付けができません。

- 医療費控除の明細書またはセルフメディケーション税制の明細書
 - 営業・農業・不動産などの収支内訳書
- ※収支内訳書の作成に関する相談は受けられません。ご了承ください。

令和5年分の申告で使用する書類の発送

申告の際に、各種控除を受けるために必要な通知書や、所得金額を証明する書類などを発送します。

国保・後期・介護 納付済額通知書 社会保険料控除

問 国民健康保険税…国保年金課 ☎内線1364、後期高齢者医療保険料…国保年金課 ☎内線1368、介護保険料…高齢福祉課 ☎内線1324、年金…土浦年金事務所 ☎029-825-1170

1月25日(木)に、令和5年分国民健康保険税・後期高齢者医療保険料・介護保険料の納付済額通知書を発送予定です。社会保険料控除を受ける際に、資料として使用できます。

対象 国民健康保険税・後期高齢者医療保険料・介護保険料を次の方法で納めた方

- ▶納付書・口座振替・スマートフォン決済・クレジットカード納付(普通徴収)
- ▶遺族年金や障害年金などの非課税年金からの天引き(特別徴収)

※非課税年金以外の年金からの天引き(特別徴収)で納めた方は、日本年金機構などの年金支払者から送られる源泉徴収票に納付済額が記載されているため、納付済額通知書は発送しません。

国保・後期 医療費通知 医療費控除

問 国民健康保険…国保年金課 ☎内線1363、後期高齢者医療保険…国保年金課 ☎内線1370

2月上旬、国民健康保険・後期高齢者医療保険加入世帯を対象に、以下の医療費通知を発送予定です。医療費控除を受ける際に、資料として使用できます。※未到着分は、領収書を基に「医療費控除の明細」を作成する必要があります。

- ▶国保：「医療費のお知らせ」(令和5年1～10月分)
- ▶後期：「医療費通知書」(5年6～10月分)※茨城県後期高齢者医療広域連合から発送されます。5年1～5月分は、9月に発送済みです。

公的年金の源泉徴収票 所得金額を証明

問 ねんきんダイヤル：0570-05-1165 (自動音声)平日…8:30～17:15(月曜日は19時まで)第2土曜日…9:30～16:00※祝日は利用できません。問い合わせの際は、年金番号の分かるものをご用意ください。

1月上旬から順次、公的年金受給者を対象に、日本年金機構から源泉徴収票を発送しています。所得金額を証明する書類として使用できます。

◆届かないとき・再交付は「ねんきんダイヤル」へ…再交付には約2週間かかります。※障害年金や遺族年金は非課税のため、源泉徴収票は発行されません。

お知らせ *Pick up* ピックアップ中学生以下の子ども一人につき1万円を支給
します(令和5年度とりでっ子応援給付金)

☎ 子育て支援課 ☎ 内線1343

物価高騰の影響を受けている子育て世帯を応援するため、市内の中学生以下の子ども一人につき、1万円を支給します。

- 支給額** 中学生以下の子ども一人につき1万円※1回限り
対象児童 令和5年12月31日時点で取手市に住民票がある中学生以下の児童(平成20年4月2日以降に生まれた方)
申請者 以下の①、②のいずれかに該当する方
 ①5年12月分の児童手当を受け取る方
 ②①以外で、対象児童と同一世帯の父または母※父母が対象児童と同一世帯の場合は、父または母のうち、所得が高い方
申請方法 ▶①に該当する方：申請の必要はありません。児童手当を受け取っている口座へ2月末までに振り込みます。◎1月17日以降、市から振り込みに関する通知を発送します。
 ▶②に該当する方：申請が必要です。1月17日以降、市から発送する申請書に必要事項を記入し、本人確認書類(運転免許証など)や振込先口座の写しを添付の上、市へ提出してください。申請順で、3月末頃までに振り込みます。
締切 2月9日(金)※必着
 ※申請方法などの詳細は、市ホームページをご確認ください。



公用車の車体広告を募集します

☎ 管財課 ☎ 内線1613

公用車は主に市内を走行しています。車体に広告を掲載して、「走る広告」として活用しませんか。

- 対象車両** 軽乗用車6台・軽貨物車5台 合計11台
掲載場所 車体側面のドア部(片面縦40cm×横70cm以内)
掲載方法 車体に貼り付けができるもの(マグネットシートなど)
 ※車体への塗装はできません。
掲載期間 4月1日～令和7年3月31日(1カ月単位での申し込みも可)
料金 車体両側2面1台当たり年額3万3,600円(月額2,800円)
 ※広告作成費用は広告主負担です。
申込方法 公用車広告掲載申込書に必要事項を記入の上、広告デザイン案、申込書に記載の添付書類と併せて管財課に提出。
申込期間 1月16日(火)～2月15日(木)

◎広告の内容は審査の上、決定します。応募者多数の場合は市内事業者を優先した抽選を行います。

通勤・通学時に自転車を利用してみませんか
自転車ツーキニストが教える安全運転講演会

☎ 産業振興課 ☎ 内線1441

国内でも数少ない自転車博士である足田智^{ひきたさとし}氏が、自転車の魅力や楽しみ方などを交えながら安全運転のこつを分かりやすく伝授します。
 ※自転車ツーキニストとは、自転車で通勤・通学する人を指す足田氏が広めた言葉です。

- 日時** 2月2日(金) 14:00～16:00
 (開場13:30)
場所 取手ウェルネスプラザ
講師 足田智氏(NPO法人自転車活用推進研究会理事)
定員 先着300人
参加費 無料
申込 当日、会場で受け付けします。

食育の日に食品ロス削減！
給食献立の料理を提供する店を募集します

☎ 保健給食課 ☎ 内線2031

市は食育の日(2月19日)に、食品ロス削減を題材にした給食を小・中学校、保育所などで提供します。同じ日に、その献立をもとにした料理を提供できる飲食店を募集します。

- 対象** 市内の飲食店など
申込方法 以下のいずれかの方法で賛同書を提出
 ▶直接：保健給食課へ持参
 ▶郵送：〒300-1592藤代700保健給食課宛て※消印有効
 ▶ファクス：83-6610
 ▶メール：hoken-k@city.toride.ibaraki.jp
締切 2月13日(火)

消費生活展2023セミナー
落語を聞いて賢い消費者になりましょう

☎ 市消費生活センター(産業振興課内) ☎ 内線1446

銀行員から落語家になった笑福亭学光^{しょうふくていがっこ}氏が、笑いを交えた落語で詐欺被害に遭わないための方法を教えます。南京玉すだれや腹話術なども披露します。

- 日時** 2月16日(金) 10:00～11:45(開場9:30)
場所 取手ウェルネスプラザ
講師 笑福亭学光氏(落語家)
定員 先着250人
参加費 無料
申込 以下のいずれかの方法で



- ▶電話
 ▶市ホームページ(専用申込フォーム)
 ※①氏名(ふりがな)、②住所、③電話番号、④参加人数を報告。参加人数が複数人の場合は、代表者が参加者の①～③を報告

市民意見公募(パブリックコメント)
第10期取手市高齢者福祉計画・第9期取手市
介護保険事業計画(案)

☎ 高齢福祉課 ☎ 内線1321

老人福祉法、介護保険法に基づき、介護保険事業や高齢者福祉事業の方向性を定める計画です。この案に対する皆さんの意見を募集します。

- 募集期間** 2月14日(水)まで
案の閲覧 高齢福祉課、藤代総合窓口課、取手支所、取手駅前窓口、各図書館、各公民館、市ホームページ
提出方法 ▶直接：高齢福祉課へ持参(市役所開庁日のみ)
 ▶郵送：〒302-8585寺田5139高齢福祉課宛て※消印有効
 ▶ファクス：74-6600
 ▶メール：kourei@city.toride.ibaraki.jp



市からのお知らせ

TORIDE CITY NEWS

2月の施設休館日

取手駅前窓口(リボンとりで3階)
【10:00～19:00】

21日
※2月18日はシステム停止のため、マイナンバーカードの手続きはできません。

取手図書館・ふじしろ図書館
【9:30～18:00】

5・13・19・26・27・29日
とがしら
戸頭公民館図書室
【10:00～17:00】

5・13・19・26・27・29日
取手グリーンスポーツセンター
【9:00～21:00】

5・19・26日
藤代スポーツセンター
【9:00～21:00】

5・13・19・26日
取手ウェルネスプラザ
【9:00～21:00】

▶トレーニングジム
【8:30～22:00】
5・13・19・26日
▶キッズプレイルーム
【10:00～18:00】

5・13・19・26日
老人福祉センターあけぼの
【9:00～17:00】

4・11・12・18・23・25日
老人福祉センターさくら荘
【9:00～17:00】

4・11・12・18・23・25日
かたらいの郷
【9:00～17:00】

5・13・19・26日
最新の情報は各施設のホームページなどをご覧ください。

コミバス運行状況

コミュニティバスの運行状況、路線図、時刻表などが分かります。

取手市 バス位置情報検索



お知らせ

パスポート(旅券)交付 2月11日(日・祝)は休止

2月11日(日・祝)は、祝日のためパスポート(旅券)の交付を休止します。

◆通常の申請・交付の受け付け日
平日9:00～16:45……申請・交付
日曜日9:00～12:00…交付のみ

所 市民課
問 市民課☎内線1165

心身に障害のある方 自動車税減免申請出張窓口の開設

身体障害者手帳・療育手帳・精神障害者保健福祉手帳・戦傷病者手帳を持っている方で要件を満たす場合、自動車税(種別割)や自動車取得税の減免を受けられます(軽自動車を除く)。減免申請のための出張窓口を開設します。

※減免の要件で必要書類が異なります。事前にお問い合わせください。
◎土浦県税事務所では、減免申請を随時受け付けています。

時 2月6日(火)、3月14日(木)各日
10:00～12:00、13:00～15:00

所 取手庁舎3階302会議室
■新車・中古車登録の減免…土浦県税事務所自動車税分室(☎029-842-7812)へお問い合わせください。
問 土浦県税事務所☎029-822-7205

国登録有形文化財「旧渡辺甚吉邸主屋」一般公開

市内で初めて国登録有形文化財に登録された「旧渡辺甚吉邸主屋」の4回目の一般公開が実施されます。

時 2月22日(木)～24日(土)各日
①10:00～②13:00～③15:30～

所 前田建設工業ICI総合センター(寺田5270)敷地内
定 各回先着20人
申 甚吉邸運営局(前田建設工業内)専用申込フォームから:1月22日(月)12:00～
締 2月14日(水)12:00
問 埋蔵文化財センター☎73-2010
※甚吉邸運営局は、メールのみ受け付け(ici@jcity.maeda.co.jp)



取手市 旧渡辺甚吉邸

子育て世帯のニーズ調査にご協力を

第三期子ども・子育て支援事業計画を令和6年度に策定します。対象者には、ニーズ調査票を郵送しました。締め切り日までの回答にご協力をお願いします。

問 子育て支援課☎内線1343

若者の消費者トラブルに注意

成年年齢の18歳になると、自分の意思でさまざまな契約ができます。成人になったばかりの若者は、消費者トラブルに巻き込まれやすいため、注意が必要です。困ったなと思ったら一人で悩まず相談しましょう。

◆相談先…▶消費者ホットライン☎188(局番なし)▶市消費生活センター専用電話☎72-5022

■若者のトラブル(18・19歳の相談が多い上位3位(国民生活センター))

①脱毛エステ…強引な勧誘や皮膚の異常トラブル

②商品一般…身に覚えのない商品が届いた、架空請求

③出会い系サイト・アプリ…SNSで勧誘され、高額料金を請求される

■トラブルに遭わないために

▶怪しい話はきっぱりと断る▶もうけ話には用心する▶クレジットカードなどでの高額決済や、借金をしてまで契約しない

問 市消費生活センター(産業振興課内)☎内線1446

第三者行為で保険証を使ったら届け出を

第三者(自分以外)から受けた傷病で、国民健康保険・後期高齢者医療保険の被保険者証を使用して治療を受ける場合、国保年金課へ「第三者行為による被害届」の提出が必要です。

◆第三者行為とは…相手がいる交通事故や傷害事件に巻き込まれた、他人の犬にかまれたなど

対 国民健康保険被保険者・後期高齢者医療保険被保険者

問 国保年金課 国民健康保険…☎内線1363、後期高齢者医療保険…☎内線1370

里親制度説明会

時 3月2日(土)10:00～12:30

所 茨城県民間フォスタリング機関 さくらの森乳児院

内 里親制度説明、里親体験談など
※YouTubeチャンネルで限定公開します(要申込)

対 里親制度に関心のある方

定 先着30人

申 以下のいずれかの方法で茨城県民間フォスタリング機関さくらの森乳児院へ

①電話:080-8434-3329
②メール:fostercare.kidskohoo@doujinkai.or.jp
③Web:二次元コードから

締 2月24日(土)

問 子育て支援課家庭児童相談室☎内線1351



取手市 里親制度説明会

文化財防火デー 消防訓練

市は、毎年市内の指定文化財(建造物)で消防訓練を実施しています。消防訓練は見学できます。※雨天中止

時 2月2日(金)10:00～11:00

所 東漸寺(本郷3-9-19)

※観音堂・山門が県指定文化財です。

問 埋蔵文化財センター☎73-2010



東漸寺での消防訓練の様子(令和2年)

龍ヶ崎地方衛生組合 令和5年度上半期財政事情書を公表

龍ヶ崎地方衛生組合では、令和5年度上半期(4～9月)の財政事情書をホームページで公開しています。

問 龍ヶ崎地方衛生組合☎64-1144



龍ヶ崎地方衛生組合 財政事情書

茨城放送 AM1458kHz放送を休止します

2月1日(木)から、FM放送への転換の影響を調べるためAM1458kHz放送を休止します。引き続きFM88.1MHz・FM94.6MHzで今までと同様に聴くことができます。

問 茨城放送☎029-244-2160(メール:fmtenkan@lucky-ibaraki.com)

募集

Match みんなのビジネスプランコンテスト 市民審査員募集

地域密着・市民参加型ビジネスプランコンテストの審査員を募集します。今年度は、審査会終了後に交流会(有料)を開催します。

時 開催日:2月17日(土)13:00～16:30(開場・受け付け12:00～)
交流会:16:30～(1時間程度)

所 前田建設工業ICI総合センター(寺田5270)

※駐車場には限りがあります。公共交通機関をご利用ください。駐車場を利用する場合は、取手庁舎北側の職員駐車場をご利用ください。

申 以下のいずれかの方法で
①Web申込フォーム②電話③ファクス(79-6577)

締 2月15日(木)16:00

問 Matchみんなのビジネスプランコンテスト事務局☎0120-737-779(平日10:00～16:00)



Match みんなのビジコン

募集

会計年度任用職員募集

市役所や市の施設で働くパートタイムの会計年度任用職員の登録者を募集します。登録者などの中から、採用の必要に応じて選考します。

内 任期：4月～令和7年3月の期間内で任用(再度任用する場合あり)

申 人事課に直接持参か郵送
※職種や勤務条件など詳細は市ホームページをご覧ください。

問 人事課 ☎内線1133



取手市 会計年度任用職員

マルシェ TORIDE 出店者募集

時 開催日：4月20日(土)
10:00～15:00※小雨決行

所 取手ウェルネスプラザ

内 出店内容：農作物、菓子、ファッション、アート、キッチンカーなど

定 70ブース(屋外40、屋内30)

費 ▶屋外タープ付き：3,500円
▶屋外タープ不要(持ち込み・キッチンカー含む)・屋内：3,000円

※駐車場利用の場合は別途500円
◎申込方法など詳細は、ホームページをご覧ください。

問 取手ウェルネスプラザ ☎71-2122



取手ウェルネスプラザ

講座・講習・教室

初心者向け 切り絵講座

カッターナイフを使った切り絵講座です。

時 1月30日(火) 10:00～12:00

所 相馬南公民館

講 切り絵講師

対 市内在住・在勤で、切り絵の初心者の方

定 先着15人

費 500円(材料費)

持 カッターナイフ(小型のもの)

申 電話：1月15日(月)9:00～

問 相馬南公民館 ☎83-6870

音楽レクリエーション

歌や音楽を通じて、体の機能訓練や、口腔体操、上肢・下肢の運動、脳トレなどを行います。

時 2月22日(木) 13:30～

所 取手ウェルネスプラザ

講 健康運動指導士

定 先着30人

持 飲み物、動きやすい服装用

申 電話か総合受付：1月15日(月)10:00～

問 取手ウェルネスプラザ ☎71-2122

市民協働講座「地域活動の新たな流れを学ぼう」

新たな地域活動のあり方を、自治会などの事例を踏まえながら学びます。

時 2月14日(水) 14:00～(2時間程度)

所 福祉交流センター(市役所敷地内)

講 関谷昇氏(千葉大学大学院社会科学研究院教授)

対 地域活動をこれから始める方や今取り組んでいる方

◎内容や申込方法の詳細は、市ホームページをご覧ください。

締 1月31日(水)

問 市民協働課 ☎内線1171



取手市 市民協働講座

甲種防火管理再講習

時 2月9日(金)9:50～12:00

所 市消防本部

対 一定規模以上の特定防火対象物で防火管理者として選任されている方

定 先着30人

費 1,540円(当日支払い)

※申込方法など詳細は、市ホームページをご覧ください。

締 1月22日(月)～2月2日(金)

問 市消防本部予防課 ☎74-1429



取手市 甲種防火管理再講習

健康運動教室

時 4月～9月末(全22回)

所 取手ウェルネスプラザ

内 バイクと筋力トレーニングなど

◎曜日・時間帯別に全18コース、1回1時間30分。

時間	火	水	木	金	土	日
10:00～	A	D	G	J	M	P
13:30～	B	E	H	K	N	Q
19:00～	C	F	I	L	O	R

※1コースのみ19:30～

対 以下のいずれにも該当する方

①30歳以上で医師から運動を制限されていない、一人で運動できる

②最高血圧180、最低血圧110未満、安静時脈拍110拍/分未満

定 各コース16人※多数は抽選

費 1万2,200円(22回分)別途専用活動量計代5,500円

申 郵送(往復はがき)：〒302-0024 新町2-5-25取手ウェルネスプラザ「健康運動教室受付係」宛て

※往信欄に住所、氏名(ふりがな)、性別、生年月日・年齢、職業、電話番号、参加経験の有無、希望のコース(アルファベットで第3希望まで)、その他(申し込み理由など)を記入。

締 2月15日(木)必着

問 取手ウェルネスプラザ ☎77-8878 (火～日曜日8:30～21:30)

バレンタイン企画 子どもお菓子教室

時 2月11日(日・祝)10:00～13:00

所 取手ウェルネスプラザ

内 カステラトリュフ、小さなチョコパイ

対 小学生(1～4年生は保護者同伴)

定 6人※多数は抽選

費 1,500円

持 エプロン、三角巾、手拭きタオル、筆記用具、持ち帰り袋、マスク

申 電話：1月22日(月)10:00～

締 1月23日(火)21:00

※抽選結果は25日(木)10時以降、当選者のみ電話連絡

問 取手ウェルネスプラザ ☎71-2122

相談

健康相談(要予約)

身長・体重・体脂肪率を測ります。希望者には、血圧測定も行います。

時 1月24日(水)10:00～

所 保健センター

定 先着9人

申 電話

問 保健センター ☎85-6900

出張健康相談(要予約)

保健師による健康相談を実施します。希望者には、血圧測定・尿検査も行います。

時 2月5日(月)10:00～10:30

所 藤代庁舎

定 先着5人

申 電話

問 保健センター ☎85-6900

催し

公民館まつり(2月3日・4日・10日・11日開催分)

開催時期は各公民館で異なります。順次お知らせします。公民館まつり期間中は一般利用はできません。

◆高須公民館(☎83-1499)

時 2月3日(土)12:00～16:00、2月4日(日)9:00～14:00

内 作品展示

◆永山公民館(☎78-0383)

時 2月3日(土)10:00～15:00、2月4日(日)10:00～15:00

内 芸能発表会、作品展示

◆六郷公民館(☎83-1472)

時 2月10日(土)10:00～15:00

内 作品展示、模擬店、喫茶室、サークル発表、六郷小学校児童作品展示

◆井野公民館(☎73-1032)

時 2月10日(土)10:00～16:00、2月11日(日・祝)10:00～15:00

内 芸能発表会、作品展示

問 各公民館へお問い合わせください

いこいの場 コンサート

▶2月2日(金)13:30～：桜が丘自治会館

内 出演：彩朱会(踊り)

▶2月3日(土)14:00～：戸頭公民館

内 出演：のんしゃらん(ギター、ウクレレ、サクソ、フルート)

問 (社福)市社会福祉協議会 ☎74-9110

市ギャラリー展示予定

◆とりでアートギャラリー(アトレ取手4階)

▶フォト四季写真展

時 2月9日(金)～14日(水)10:00～17:00

▶藤代水墨画展

時 2月9日(金)～14日(水)

10:00～18:00※14日は15時まで

▶山王小学校 大地からはじまること2023 成果展

時 2月23日(金・祝)～28日(水)

10:00～18:00※28日は15時まで

◆取手駅市民ギャラリー(取手駅東西連絡地下通路内)

▶取手ひなまつり展

時 2月7日(水)～20日(火)

▶(西)とりでボイ捨てアート

時 2月21日(水)～27日(火)

◆藤代駅市民ギャラリー(藤代駅橋上連絡道内)

▶藤代写真会写真展

時 1月31日(水)～2月13日(火)

▶どろんこ会作品展(陶芸)

時 2月14日(水)～27日(火)

※展示期間が変更になる場合があります。駅市民ギャラリーの展示初日は13時から鑑賞できます。

問 文化芸術課 ☎内線1292



取手市 ギャラリーの催し物

宝塚歌劇 星組公演 鑑賞バスツアー

インド映画「RRR(アールアールアール)」のミュージカルを鑑賞します。

時 4月2日(火)7:30集合(市民会館)

内 7:40出発、11:00～14:30星組公演鑑賞、17:00頃市民会館到着予定。昼食は幕間の30分で「なだ方の季節の弁当」を用意します。

定 先着92人(最少催行人数：30人)※添乗員同行有り。

費 1万7,600円(東京宝塚5席チケット代・バス代・昼食代・保険代・消費税含む)

申 電話かファクス(72-5400)

◎申し込み用紙は、市民会館ホームページから取得可

問 (公財)市文化事業団 ☎73-3251



取手市民会館

2月の子ども通信

2月の相談・健診 所・問 保健センター ☎85-6900

▶ 育児相談「いちごベビー」(身体計測、育児・栄養・歯科相談。申込制)

時 7日(水) (受付時間 9:30 ~ 9:45) 対 未就学児

▶ ウェルカムベビークラス(申込制)

時 17日(土) 13:00 ~ 15:30 (受付時間 12:45 ~)

内 講話「赤ちゃんが生まれる前に知っておきたいこと」、お風呂の入れ方体験、妊婦体験 定 先着15組

▶ 離乳食教室(離乳食講話、身体計測、育児相談)

時 前期: 21日(水) / 後期: 22日(木) 各 10:00 ~ 11:00 (受付時間 9:45 ~)

対 前期: 生後5 ~ 8カ月前後 / 後期: 生後9 ~ 11カ月前後

定 各日10組

持 母子健康手帳、大人用スプーン※講話で使用します。試食は実施しません。

縮 各日3日前まで

▶ 1歳 歯っぴい 歯みがき教室(身体計測、栄養・歯科・育児相談。申込制)

時 28日(水) 10:00 ~ 11:00 (受付時間 9:45 ~)

定 先着10組

▶ 乳幼児の健診 ※対象者に個別通知

時 13:00 ~ 13:30 (受付時間)

健診名	対象年月	期日
4カ月児	令和5年10月生	21日(水)・22日(木)
1歳6カ月児	令和4年7月生	7日(水)・9日(金)
3歳5カ月児	令和2年9月生	13日(火)・14日(水)

地域子育て支援センター

時 平日9:00 ~ 12:00、13:15 ~ 15:15※電話相談は随時受け付けます。(午前のみ予約制。午後は予約なしで随時利用可)

対 市内在住の方、実家が市内にある方

申 各支援センターに電話か直接(9:00 ~ 17:00)

利用希望日の1週間前から当日まで

▶ 出張育児相談※要申込

時 10:30 ~ 11:15

施設	期日	講座内容
井野なないろ	16日(金)	離乳食について
とがしら戸頭	19日(月)	卒乳について
白山	27日(火)	ことばについて

問 白山 ☎73-2277 戸頭 ☎78-7223

藤代 ☎83-8831 井野なないろ ☎85-2525

CHECK!

各センターのイベント



取手ウェルネスプラザ3階 キッズプレイルーム

平日のみ1日2回利用できます。

時 1時間ごとの総入れ替え制

入室時間...10:00 ~、11:00 ~、12:00 ~、13:00 ~、14:00 ~、15:00 ~、16:00 ~

定 各回子ども40人

※入室予約はできません。各回入場30分前から入場整理券を配布します。

問 取手ウェルネスプラザ ☎71-2122



タウン

市や官公庁関係機関外で市民活動中心の情報です。費が無いものは無料、申が無いものは直接会場・集合場所へ

※掲載した記事の内容は、中止や変更になる場合があります。詳細は各団体にお問い合わせください。

あおやぎ 青柳いづみこ公開レッスン&ミニコンサート

時 2月12日(月・振休) 13:30 ~ 公開レッスン(ピアノ)、15:10 ~ ミニコンサート 所 取手ウェルネスプラザ 内 公開レッスン、ミニコンサート 講 青柳いづみこ氏(ピアニスト) 定 先着400人 費 2,500円(大学生以下は1,000円) 申 電話※当日券有り 問 取手市音楽家協会 濱田 ☎090-7008-1774

とねり 1 舎人公園と西新井大師 2 香取神宮と佐原街並みウォーク

1 時 2月3日(土) 7:30集合(12:30ごろ現地解散) 内 舎人公園と西新井大師参拝(約8km) 2 時 2月17日(土) 7:10集合(13:40ごろ現地解散) 内 香取神宮参拝と佐原の街並みを歩く(約8km) ■共通事項 所 取手駅西口ペDESTリアンデッキ集合※小雨決行 費 300円(資料・保険代) ※交通費各自 2 のみ入館料800円 持 健康保険証、飲み物、雨具 2 のみ昼食持参 問 取手市歩こう会 日野 ☎090-1808-5196

1 早春お花のワークショップ

2 健幸運動教室

1 ①ピオラ②ユリ 時 ①1月27日(土)②2月10日(土)各13:30 ~ 15:30 講 gg.puri 費 ①3,000円 ②4,500円(花材費)※キャンセル不可 持 袋、花ばさみ 申 電話 縮 1月25日(木) 2 時 1月23日、2月6日各火曜日の10:30 ~ 11:30 内 ①脳トレ②筋トレ各種③リズム運動④ストレッチ 講 加賀美信江氏(健康運動指導士) 持 運動服着用 ■共通事項 所 藤代庁舎 定 各日先着5人 問 取手セントラルクラブ 長嶋 ☎080-5482-5705

1 ラージボール卓球体験教室

2 ココロア健康体操体験教室

1 時 2月毎週月・水曜日の9:00 ~ 11:30 所 旧井野小学校体育館 講 指導員8人 2 時 2月5日・19日各月曜日の13:00 ~ 14:30 所 旧井野小学校クラブハウス 講 塩見氏(取手東整骨院) ■共通事項 定 各日先着10人 持 飲み物※運動服着用 1 運動靴 2 マスク 問 NPO法人取手東部わいわいスポーツクラブ 1 千葉 ☎090-2624-2414 2 宮崎 ☎080-3084-0297

取手市吹奏楽団定期演奏会

時 1月28日(日) 14:00開演(13:30開場) 所 市民会館 内 曲目: 展覧会の絵、キャッツメドレー、昭和50年代レコード大賞メドレー、紅の豚より「ポルコ・ロッソ」、ディスコ・キッドほか 問 取手市吹奏楽団実行委員会 大内 ☎050-3458-8271

市公式LINE友だち募集中!

「@toridecity」でID検索か以下のコードから登録できます。



不要品の処分を考えている方へ

「おいくら」で **リユース(再利用)をしてみませんか**

問 環境対策課 ☎内線1419

「おいくら」とは、不要品を手軽にリユースできる一括査定サービスです。ソファなどの大型家具だけでなく、市では対応できない冷蔵庫・洗濯機などの家電も、条件が合えば当日中に自宅まで引き取りに来てくれます。捨てる前に、リユースをご検討ください。

査定の申し込みはこちらから



◎市は、(株)マーケットエンタープライズと連携協定を締結し、リユースプラットフォーム「おいくら」を通じたリユース(再利用)を推進しています。



※再販できる品物が買い取りの対象です。全ての品物を引き取りできるわけではありません。



取手二中生 ボウリングで国体第4位入賞！



取手第二中学校3年生の高橋宏輔さん(こうすけ)が、令和5年に開催された国民体育大会「燃ゆる感動かごしま国体」ボウリング競技少年男子個人の部で、第4位に入賞しました。高橋さんは「緊張しましたが、深呼吸してから落ち着いて投球するように意識しました。大舞台上で結果を残せてうれしいですし、今後も結果を残していきたいです」とさらなる高みに目を向けていました。



地域連携の防災教室 中学生が学ぶ緊急時への備え



戸頭中学校で、戸頭消防署や戸頭地区自主防災組織連絡協議会と連携した防災教室を開催しました。生徒たちは、AEDや三角巾の使い方、段ボールベッドの作成を体験。災害などの緊急時への備えを身に付けました。参加した生徒は、「学んだことを家族にも伝え、いつ、どこで起きるか分からない災害に備えていきたいです」と防災に対する意識が高まりました。

東京藝術大学 妊産婦向けコンサート(無料)

問 文化芸術課 ☎内線1292

妊産婦を対象に、小さな子ども連れでも周囲に気兼ねなく楽しめるコンサートを無料で開催します。東京藝術大学の学生がサクソ四重奏で癒やしの音楽を届けます。

日時 2月20日(火) 14:00開演(13:30開場)

場所 取手ウェルネスプラザ

※駐車場は有料で限りがあります。公共交通機関をご利用ください。

出演者 東京藝術大学学生

(写真左から立畠花音、廣畑きらり、外川莉緒、荒井遥菜)

曲目 銀河鉄道999、G線上のアリア、ジブリメロデーなど

対象 市内在住の妊産婦と養育している4歳未満の子ども、その介助者1人まで

※市内在住…市内在住・在勤・在学、出産時の一時的な里帰りを含む。

妊産婦…4歳未満の子を養育中の方を含む。

定員 先着100人

申込 二次元コードから

締切 2月15日(木)



申込フォーム



市ホームページ



とりで生涯現役セミナー

健康長寿の秘訣を解き明かす！ 野菜のパワーを学ぶセミナー

無料

問 とりで生涯現役ネット ☎86-7088
(祝日を除く月～木曜日、10:00～15:00)

生涯現役で健康に過ごすためには、毎日の食事をカロリー中心に考えるのではなく、食べたものがいかに体の中で代謝されるかがとても大切です。

何を食えないかではなく、何を食べるか、という不足しているものを補う「足し算の食べ方」が健康を維持するキーワードです。

日時 2月19日(月) 13:30～15:30

場所 取手ウェルネスプラザ

講師 市野真理子氏(デザイナーフーズ(株)代表取締役社長)

対象 55歳以上

定員 先着30人(事前申込)

申込 以下のいずれかの方法で

▶二次元コード：先行受付

▶電話：1月16日(火) 10:00～



2月の各種無料相談

※場所の議会棟と福祉交流センターは市役所敷地内、福祉会館は市民会館隣です。



	日時	場所	問い合わせ先	
法律相談 ※予約制	14日(水) 9:00～11:00 予約：2月5日(月) 9:00～	福祉交流センター	市民協働課 ☎内線1146 ※法律相談は事前予約が必要です。	
	21日(水) 9:00～11:00 予約：2月13日(火) 9:00～	藤代庁舎3階		
	21日(水) 13:00～15:00 予約：2月13日(火) 9:00～	議会棟		
司法書士相談 ※予約制	2月の相談はありません			◎人権相談は電話相談も事前予約制で行っています。
人権相談	13日(火) 9:00～11:00	福祉交流センター		
行政相談 ※予約制	2月の相談はありません			
社会保険労務士相談	10日(土) 9:30～11:30	議会棟		
行政書士相談	25日(日) 13:30～15:30	議会棟		
消費生活相談	平日9:00～16:00 ※12:00～13:00除く	取手庁舎4階	消費生活センター ☎72-5022	
家庭児童相談	平日9:00～16:00	取手庁舎3階	子育て支援課 ☎内線1351	
ドメスティック・バイオレンス(DV)相談	平日9:00～16:00	取手庁舎3階	子育て支援課 ☎内線1351	

	日時	場所	問い合わせ先
社会福祉協議会 心配ごと相談	毎週水曜 13:00～16:00	福祉会館	社会福祉協議会 藤代支所 ☎83-7341
	第1・3木曜 13:00～16:00	藤代庁舎3階	電話相談専用 ※水曜のみ ☎74-6644
警察の相談ダイヤル	☎029-301-9110 / #9110 (プッシュ回線固定電話・携帯電話)		

学校生活や子育ての相談

▶こどもの電話相談(青少年センター、西2-35-3) ※保護者も可

☎72-8080 平日9:00～16:30 ファクス：73-6868

メール：seishounensoudan@city.toride.ibaraki.jp

▶子育て相談・いじめ相談(教育総合支援センター、戸頭8-10-1)

※小・中学生や保護者対象。電話・メール相談、来所(事前予約制)

☎63-4755

◎月・水・金曜日は9:00～19:30、火・木曜日は9:00～16:30(祝日除く)

メール：sogoshien@city.toride.ed.jp

広報とりで

発行/取手市 編集/魅力とりで発信課 〒302-8585取手市寺田5139
TEL 0297-74-2141 内線1193 FAX 0297-73-5995
ホームページ：https://www.city.toride.ibaraki.jp/
e-mail：miryoku@city.toride.ibaraki.jp



ほどよく絶妙とりで

魅力ある市の施策や投稿情報などを紹介するシティプロモーションサイトです。皆さんからの投稿募集中！
https://zetsumyo.city.toride.ibaraki.jp/



取手市の人口・世帯

人口 106,008人 (-59) ※数字は1月
男性 52,250人 (-47) 1日現在のもの
女性 53,758人 (-12) です(かっこ
世帯 51,327世帯(-29) 内は前月比)

広報とりででは以下の媒体でも配信しています



※マチイロ(アプリ)は、11月1日以降、一部の端末で利用できない場合があります。詳細はマチイロのサービスサイト(https://machi.iro.town/)をご確認ください。

市メールマガジン

広報とりでのほか、緊急・防災防犯情報、議会情報、市政情報やイベントなどを配信しています。登録・利用料は無料です。



市公式LINE

ID: @toridecity
か右コードから
友だち登録できます。



UDFONT

見やすいユニバーサルデザインフォントを採用しています。